臺灣日日新報 夕刊
五月二十一日
夕刊定價一部二錢
編輯兼發行人 江口濟作
發行所 臺北市榮町四丁目 臺灣日日新報社

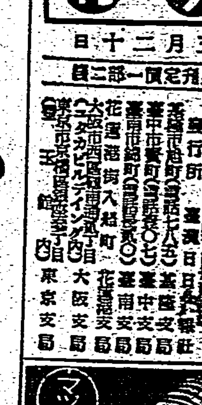

伊の參戰は必至
チアノ外相演説

【ローマ十九日發同盟】チアノ外相は十九日獨伊軍事同盟締結の故地ミラノに於ける獨伊同盟一周年記念式に臨み率直に近き將來に於けるイタリーの參戰決意を表明し左の如く演説した
イタリーは今次戰爭が終結する以前に參戰するであらう、ムッソリニ首相の進撃命令が下る時はイタリー全國民が直に出動し得る萬端の準備を有する

エーヌ河を渡河
獨軍パリに肉薄

【ベルリン十九日發同盟】獨軍司令部發表＝一、獨軍はオランダ全土をその手中に收めた　一、アントワープを攻略した部隊は西方に鋒を轉じシエルト河を渡河、西進中であり、ブルッセル西方に於てはダンドル地區に進撃した　一、北佛戰線に於てはモーブジユ、ラフエール間に於て攻撃續行中で一隊はルルカトー及びサンカンタンを占領し、一隊はラン北區に於てエーヌ河の渡河に成功した　一、敵部隊はオランダ軍兵士を除いて今日迄に合計十一萬の多きに達した　一、十八日中に於ける敵空軍の損害は四十七に達し、我が方の損害は二十七機である

獨軍が曉の猛攻
佛軍と激戰を展開中

【パリ十九日發同盟】ドイツ軍のマジノ線突破によつて展開した獨佛戰況は十八日全線に亙つて大した變化なく過ぎたが、パリに達した情報によると十九日拂曉ドイツ軍はサンカンタンに至るギーズ、ランドルシー間地區に於て新に戰車及び飛行機多數を集結、フランス軍に對し曉の猛攻を開始し、目下兩軍の間に激戰が展開中と云はれる

佛軍總司令更迭
ウエーガン大將任命

（寫眞はウエーガン大將）

【パリ十九日發同盟】ルブラン大統領は十九日夜突如軍總司令官の更迭を發表、ガムラン元帥の後任として近東軍司令官ウエーガン大將を國軍總司令官に任命した

佛軍發表の戰況

【パリ十九日發同盟】フランス軍司令部發表
一、現在サンカンタン東北方において獨佛兩軍の間に猛烈な戰鬪が展開されてゐるが、佛軍は頑強に敵に反撃を加へ交戰を續けてゐる
一、獨軍はモンメディ（セダン東南四十粁）に猛攻撃を試み來つたが佛軍はこれを逆へ擊ち甚大な損害を與へ撃退した
一、佛空軍は攻撃し來つた敵の十五機編隊の内十機を擊墜した

白領三地方を獨に編入

【ベルリン十九日發同盟】ドイツ政府は十八日總統令を以てヴエルサイユ條約によつてドイツよりベルギー領に編入されたオイペン、マルメデイ及びモレネの三地方を再び獨領に復歸した旨發表した

英が獨本土を空襲

【ロンドン十九日發同盟】英空軍省發表＝英空軍は十八日敵軍連絡及び空軍基地に對する攻撃を續行、夜は獨本土各地を廣範に亙つて空襲、軍事施設目的物に對し爆彈の雨を降らせた、我が方の損害は三機である

白軍兩要塞を依然死守

【ロンドン十九日發同盟】十九日の當地ラヂオ放送によればリエージユ、ナミユールの兩要塞は未だドイツ軍の手に落ちて居らずベルギー軍は英佛軍の救援を俟て依然要塞を死守してゐると言はれてゐる

國府から答禮使節
けさ神戸に上陸第一步

【神戸二十日發同盟】國民政府が去つた我が特派大使の歡迎に答へ四億民衆の感謝を傳へるため、國民政府が派遣した答禮使節　立法院長陳公博氏以下正使を始め副正使外交部長褚民誼、内政部長陳群、宣傳部長林柏生氏以下隨員一行二十名と同行の支那新聞記者を乘せた使節船太洋丸は二十日午前八時半神戸港外に安着、之よりさき陳氏、外務省員、陸軍代表等はランチで同船まで一行を出迎へ長途の旅の無事を祝福し歡談を交はし、やがて太洋丸は埠頭を埋める男女中學生、在神華僑など約一萬五千の打振る日の丸、青天白日滿地紅旗と歡呼に迎へられ午後三時第五突堤に横附けされ正使陳公博氏始め一行は出迎への代表の堀内外務省東亞局長、坂兵庫縣知事、勝田神戸市長、華僑新公會長等と甲板で感激の握手を交した後、上陸

第一步を印し直に自動車で沿道堵列の歡迎人に會釋を送りながらオリエンタルホテルに入つた、同一行は同ホテルに於ける縣市商工會議所合同主催の歡迎晩餐會に出席した後、日華軍官民有力者多數と共に和平反共、東亞永遠の秩序確立を目ざし來朝初の第一歩よき祝杯を擧げ同夜八時五十八分神戸驛急行で一路東上する

使節團の使命
意味至つて重

陳使節談

【神戸二十日發同盟】國府答禮使節陳公博氏は晴れの上陸を前に左の如き感想を語つた
本日、日本の土地に晴れの上陸第一步を印することの出來るのは余の最も欣快とする處である、惟ふに今次國府派日答禮使節團の使命は意味至つて重、實任また極めて大である、余の使命は和平建國に在り、事變の如き不祥事を繰返さない事にあるが、日本滞在中余は全力を盡してこの使命遂行に努力したいと思ふ

ドイツ重砲部隊の猛攻撃

全歐洲に異常の衝動
ア氏、兵士に呼びかく

【ローマ十九日發同盟】十五日チアノ外相がイタリーの參戰決意を表明した事は全歐洲に異常の衝動を與へたが、更にこと呼應してチアノ外相の代辯者と云はれるテレグラフォ紙主筆アンサルド氏はラヂオを通じイタリー全國兵士に呼びかけム首相の進擊命令に應へ待機せよと次の如く演說した
兵士諸君、ム首相の徴兵命令に直に起つて戰へる様用意せよ、今や西部戰線に於て無敵のドイツ軍は次々と成功を收めつつあると共に英佛をオランダ、ベルギー同様數日間で降伏せしめ得ると信ぜられぬ、諸君が起つて英佛と戰ふべき秋は尚今後にあるのだ

伊新聞參戰を示唆

【ローマ十八日發同盟】大戰勃發以來初の防空砲火演習命令が十九日佛伊國境に近接した北部イタリーの工業地帯ミラノ・トリノ等に發せられた、一方イタリー各紙は右臨火演習指令は西部戰線における獨軍の成功がイタリーの參戰を必至ならしめたが故であると示唆し注目を惹いてゐる

三英艦ジブラルタルへ

【ローマ十九日發同盟】イタリーの參戰態度を繞つて地中海の形勢は頓に緊迫の度を加へてゐるが、十九日ローマに達した情報に依れば英軍艦三隻はジブラルタルに向つたと言はれ、英軍艦隊の一般市民のジブラルタル撤退命令の報道と共に非常な關心を惹いてゐる

訪伊經濟使節
ナポリに入港

【ナポリ十九日佐々木同盟特派員發】佐藤尚武大使以下我訪伊經濟使節團は十九日午前九時靖國丸で小雨烟るナポリに入港した、波止場にはイタリー政府側よりのリッゲル閣下、我天羽大使等日伊官民多數に迎へられ下船、グランド・ホテルで小憩の後同十時樞密院に參内記帳を行ひ、續いて總督官邸を訪ひ市中を見物した、この日ナポリ市街通りは日伊兩國旗で美々しく裝飾されホテル附近には多數の市民が押寄せ日伊國歌を唱へ萬歳を連呼した

小林總督
拜謁仰付らる
統治狀況を奏上

【東京二十日發同盟】小林臺灣總督は二十日午後二時宮中に參內　天皇陛下に拜謁仰付られ臺灣統治狀況につき委曲奏上畏くも御下問に奉答して御前を退下した

總督、拓相と會見
政務打合せを行ふ

【東京二十日發同盟】小林臺灣總督は二十日午前十時小磯拓相と會見、臺灣統治狀況報告の後種々政務打合せを遂げたがさらに二十一日臺灣總督府評議會に先立ち米內首相を訪問、臺灣統治狀況を報告し上京諸般の打合せその他懇談を行ふこととなつた

糸價安定委員會の答申

【東京二十日發同盟】糸價安定施設法に依る昭和十五生絲年度の生絲標準價格決定を審議すべき第六回糸價安定委員會は二十日午前農林省に開催、政府側農林大臣以下各省局官以下關係官、政府側諮問事項に付き審議の結果左の如く答申可決した
一、標準價格（正品値）千七十四圓（現行比四百圓引上げ）
なほ十五生絲年度の標準買入價格（正値）は去る一月二十七日の同委員會において既に七百三十圓と決定されてゐるが農林省としては糸價安定施設法の操設買の條項を發動し新標準價格の八割を目標として手子入れ買出動を行ふ方針であるから買入上の正值は千二百五十圓となる譯である

全米廿一ケ國
反獨共同宣言

【ニューヨーク十八日發本社特電】獨のベルギー、オランダ、ルクセンブルク三國進入は國際法違反なる旨北米を始め南米各國の反獨熱は激化しつつあるが十八日パナマ共和國大統領アウグスト・ボイド氏は獨のベルギー等三國侵入に對し全米二十一ケ國共同宣言を發表し更に注目されてゐる

經濟部長會議
二十日內務省で開催

【東京二十日發同盟】商工省主催の經濟部長會議第一日は二十日午前九時より內務省に於て開かれ、岸次官より挨拶の後、商工省側より指示あり、岸次官より指示事項の説明あつて、並に各府縣經濟部長並に内務省側商工當局各部局長並に各主任官以下各省關係官、各府縣經濟部長出席、指示事項につき懇談を行つた

思想係檢事會同

【東京二十日發同盟】各控訴院並に地方裁判所の思想係檢事會同は二十日午前九時司法省において開會、木村法相、泉二大審院長、岩村檢事總長、秋山刑事局長以下各控訴院出席、木村法相より訓辭あり、秋山刑事局長より諮問の指示をなし、次いで時局下における思想犯の防遏並に取締について協議を重ねた

重要品輸出入額

【東京二十日發同盟】大藏省發表＝五月中旬における重要品輸出入額左の如し（單位千圓）

▲輸出	本旬	前年同期比（×は減）
生絲	九、四〇四	×二、五〇四
人絹織物	四、一八六	二五五
綿織物	三、〇六九	×四、五九八
罐詰食料品	一、三五〇	×一、二六六
絹織物	一、〇八八	×二〇七
メリヤス製品	一、二〇三	三〇八
毛織物	一、三三三	×一、三三二
陶磁器	一、六七〇	四三一
綿織糸	六八六	×二五七
玩具	四〇四	×七
人絹糸	三九九	四四九
木材	二、六三二	×一、三二八
其他	八、一二〇	九、五九九
計	九六、六六七	九九

▲輸入	本旬	前年同期比（×は減）
綿花	一九、六〇四	五、四四六
羊毛	六、一〇九	二、九〇三
豆類	二、四四三	×二、一六四
生ゴム	五六四	×一、〇八八
パルプ	一、四〇四	六九〇
木材	一、四九九	三三三
石炭	二、三九一	六六〇
硫安	三三四	四二六
採油用原料	五七一	×一六〇
油粕	一、四六八	×二、五〇四
小麥	六九八	五六九
麻類	一、二五五	三二三
其他	五三、九五二	×一〇、五〇三
計	九六、四三四	×五、八〇五

中旬貿易

【東京二十一日發同盟】大藏省發表＝五月中旬における本邦對外貿易額左の如し（單位千圓）

	本旬	前旬
輸出	一〇九、三〇七	一三六、七七三
輸入	一〇六、〇九五	九二、五〇三
合計	二一五、四〇二	二二九、二七六
出超	三、二一二	四四、二七〇

一月以降累計	本年	前年
輸出	一、一五六、六二一	一、一四〇、九六一
輸入	一、一四三、五五二	一、二三〇、六三〇
合計	二、二九九、四七三	二、三七一、五九一
出超	一三、〇六九	×八九、六六九

人事

▲山内卓郎氏（東洋產業社長）二十日東京より來北（鐵道ホテル）
▲湘野三朗氏（旭電化工業技術課長）二十日來臺（鐵道ホテル）
▲大江道三氏（臺銀臺南支店長）二十日來北（鐵道ホテル）
▲高草木正夫氏（東洋拓殖高雄工場長）二十日來北（朝陽號）
▲村田倉之助氏（元代議士）廿一日蓬萊丸にて歸京
▲須見新一郎氏（南支調査管理事）
▲內村愛助氏（同）十九日汕頭より歸臺

無絃琴

〝バスに乗り遅れた男〟といふ國際的揶揄が、逆宣傳の多い交戰國の銃後で、ささやかな笑ひを唸らせてゐる▲前の英首相チエムバレンが、ヒトラー總統の對外政策を冷笑し〝バスに乗り遅れた男だ〟と揶揄したが、そのバスに乗り遅れた筈のヒトラーが、のろいバス等やめて自動車や飛行機で縱横無盡に北歐や蘭白兩國等を蹂躙し、癇に障つた方のチエムバレンが完全にバスに乗り遅れ、內閣は總辭職、僅にチャーチル戰時内閣に居殘つて樞相の椅子を摑んでゐるといふ圖は、皮肉のうまい英國人自ら漫畫にしさうな代物に相違ない▲これは英國側の例であるが、世界列強の政府首腦者を見廻して、拔バスに乗り遅れたり若くは乗り遅れさうな巨頭が見當らぬかどうか▲偶りあわてて、バスに飛び乘つて顚落したりしても困るが、さりとて悠然——イヤ茫然として初めから乗り遅れ覺悟——と云つた様な鉄面皮振りも考へ物だらう▲戰線がフランス本土へ移つて來ると、あのニヤケた佛蘭西人の兵隊さんでも其の本然の祖國愛に燃え出して今までの様な浮き腰だけではあるまい。一敗地に塗れたマルヌ大會戰の例もあることだからドイツも油斷はできない▲佛國政府が、ガムラン元帥を總司令官の職から退けて、かねがね名將と謳はれてゐるウエーガン大將を持つて來たのは、その內部事情はどうであるにしても、今迄の佛軍側の作戰が消極的であつたことを物語つて餘りがある。

三國志
出盧の巻（205）
吉川英治作
矢野橋村畫

人間燈（三）

禁門の掟なので、董卓も、從者の兵士をすべて北掖門に止めて、そこから先は、二十名の武士に車を押させて、禁庭へ進んだ。
「やつ？」
董卓は、車の內でさけんだ。見れば、王允と黃琬の二人が、劍を執つて、閣門の兩側に立つてゐるではないか。
彼は、何か異様な殺氣を感じたのであらう、突然、
「李肅々々。——彼等が拔劍して立つてゐるのは如何なるわけか」
と、怒鳴つた。
すると、李肅は車の後で、
「されば、獸王の旨に依り、太師を冥府へ送らんとて、はや迎へに參つてゐるものと覺えたりつ」
と、大聲で答へた。
董卓は、仰天して、
「な、なんぢやと？」
腰を起さうとした途端に、李肅は、それつと懸聲して彼の車を、わらわらと前方へ押し進めた。
王允は、大音あげて、
「叛逆の逆臣が參つたり。出でよ武士共つ」
聲を合圖に——
「おうつ」
「わあつ」
馳け集まつた御林軍の兵百餘人が、車を顚覆へして、董卓を中からひきずり出し、
「賊魁ツ」
「この大奸」
「うぬつ」
「天罰」
「思ひ知れや」
無數の戟は、彼の一身へ集まつて、その腕を、肩を、頭を、滅多打ちに突いたり斬り下げたりしたが、かねて要心ぶかい董卓は、乃ち鎧や肌着に身をかためてゐたので、多少血しほにはまみれても致命傷には至らなかつた。彼は、巨體を大地に轉ばせながら、彼はその間に劍を拔いてゐた。
「——呂布ッ、呂布つ。——呂布はあらざるか。義父の危難を助けよ」
——すると、呂布の聲で、
「心得たり」
と、聞えたと思ふと、彼は畫桿の大戟をふりかぶつて、董卓の面前に立ち、
「勅命によつて、逆賊董卓を討つ」
と、喚くや否、眞つ向から斬り下げた。
黑血は瀧のごとく、噴いて、四も塞るかと思はれた。
「うツ——むつ。……おのれ」
戟はそれて、右の臂を根元から斬り落したにすぎなかつた。
董卓は、朱にそまりながら、はつたと呂布をにらんで、まだ何か叫ばうとした。
呂布は、その腕元をつかんで、
「惡業のむくいだ」
と罵りざま、ぐさと、その喉を刺し貫いた。
禁庭の內外は、森然のやうな空氣につつまれたが、聽て、それと知れ渡ると、
「萬歲つ」
と、誰からともなく叫び出し、文武百官から廟の雜人や衛士にいたるまで皆、萬歲々々を唱へ合ひ、その聲、その歡び響めきは、小半刻ほど鳴りも熄まなかつた。
李肅は、走つて、董卓の首を打落し、劍尖に刺して高く掲げ、呂布は、かねて王允から渡されてゐた詔書をひらいて、高らかに立ち、
「聖天子のみことのりに依り、逆臣董卓を討ち終んぬ。——その餘は罪なく悉くゆるし玉ふ」
と、大音で讀んだ。
董卓、ことし五十四歲。
千古に記すべきその日その年、特に漢の獻帝が代の初平三年壬申四月二十二日の眞晝だつた。

巴ボイラー
大浴場配湯釜装置
給湯に最低の燃料で最高の能力を特長とする最新式　竪型、横型、貯湯式の各装置ありて高級家庭客用浴室、旅館、工場、鑛山、寄宿舍等多量の湯を使用するに好適
水道衛生　淨化裝置（カタログ呈）
設計請負
特約店　臺北市錦町二一　金圓商會
大阪市堺筋　巴商會
東京神田

心臓胸の弱りに新生力を與へる
特種動物ホルモンの効目
速かに機能の恢復を計り全身的に抗病力を附ける

薬 餌や榮養といつても、自體に吸收されなければ意味がありません。動物ホルモンのよさは內臓へ吸收同化が非常によいところにあります。皇漢藥ではいろ〱の動物精膽が用ひられて居りますが、ホルモン理論の知られなかつた時から經驗上、藥効早く効目のよいことが判つて居りました。

今 評判の動物精膽藥「救心」は、有名な雲南麝香、烏犀角、牛黃、熊膽、眞珠等、其他數種の特種動物精膽を配伍した生藥で、昔は効目のよいところから大名の印籠藥に珍重され救急氣附藥や强壯劑として愛用されたものです。

ホ ルモン醫學の發達は之等の藥作用を學理的に證明し、例へば牛黃は心臓病に特効ある膽汁酸や膽色素を含んで居ることが判明しました。救心の主劑は皆ホルモン質ですから速かに内臓に吸收され、病患部に働き機能の恢復を計り、白血球の活動を刺戟し全身の抗病力を增强する結果、盜汗はとれ動悸、息切れも鎭まり、底力ある健康體を創ります。是非一度「救心」の藥効を御實驗あれ。

身體の衰弱が治り、食慾進み心身晴々と日々山で荒仕事

青森縣下北郡脇野村　內川仁太郎
（前略）お蔭様で「救心」服用後二週間目より便通好調となり、腹張りも少く、食慾は進み、身心共に晴々となりました。目下は山に參つて雜木を伐つたり、其他どんな荒仕事をしても何ら身體に障りなく、病氣以前の健康になり、元氣よく働ける様になる事が出來ました。

救心藥價は一週分二圓、二週分三圓五十錢、三週分五圓で藥店デパートにあり。品切の節は救心本舖へ（振替東京七三二六番）

特種動物精膽藥『救心』實驗試藥二日分

救心のキキメある症狀
心臓の病で苦しむ人
肋膜や肺のよくない人
胃弱で食慾の進まぬ人
心臓弱く動悸や息切の人
胸が弱く熱やセキの出る人
盜汗で夜分ね苦しい人
神經痛で手足の痛む人
心臓脚氣で苦しむ人

無代進呈
目下「救心」二日分と「心臓の手當と食養生」を一人一回限り（ハガキで御申込の方へ無代進呈致します。

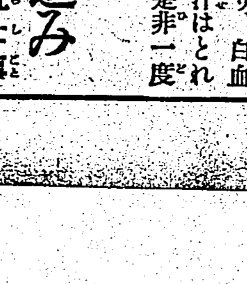

申込は　東京市京橋區西八丁堀二丁目十一　救心本舖
電話京橋二〇一一番・九〇四番

ミルクを切符制
乳幼兒と病人に優先配給券
臺北州で近く實施

内地では六月一日から砂糖、マッチに切符制度が實施されるが臺北州でも全島的生活必需品の配給機構を確立して消費規正の強化を圖る事となり先づ差當つて近くミルクの切符制が

實施 される、乳幼兒、病人には優先配給權が與へられ乳幼兒は町會、保正に證明を貰ひ派出所で檢印を受けて指定の商店から配給せしめ又病人は醫師の診斷書を貰ひ同じく派出所にて檢印を受けるのであるが一般消費者は現在實施されて居る煙草の配給の如く配給方式とする方針で配給者は從來の無目的營利主義を廃絶せる人物本位としてこれを選び大體一派出所毎に二店位の配給を見る模様で南北商會、森永、明治其の他ミルク、生乳業者が配給的要否に應つて居る、州當局では配給中間で行はれがちな

不正 行爲を防止する具體的方法を講じ萬全を期して居り民衆の積極的な協力を切望して居る

馬賊の殘敵を掃蕩した粤東綏靖保安隊員

寫眞(上)は汕頭中山公園に於ける保安隊の査閲(中)は保安隊を掩護して馬窖へ一番乗りをした達濠警備隊(下)は馬窖の名物鹽田の實景(樫倉本社特派員撮影)

本物の麥酒よりも
"空壜"の"價"が高い
專賣局庶務課長の土產話

府專賣局の佐治庶務課長は局長會議に出席の後約四十日間に亘る關西、朝鮮の視察を終へて十八日基隆入港の香港丸で歸北したが同氏は語る

局長會議では殊に原料不足が問題となり内地は何處も困つてゐる様でマニラボールの不足から煙草の販賣包裝は色々と研究されて缶詰地向け供給には

模造 紙の包裝が用ひられて居り、ライスペーパーには原料に代つて「サルフアイト」の混入が行はれ、又口付の紙の巻き方に從來二廻りであつたものを一廻り半に留めるなどして原料不足を大分緩和してゐる、東京では細に品は豐富ですが朝鮮にはさつぱり無く釜山驛の小賣店は品切れの貼り出しがあつた、面白いことには朝鮮で主として輸出向に製造されてゐた「マイ・ベツト」が一頃の排英運動で英語の廢止となり双鶴「或率脚」と名を變へてゐます、酒は内地では

事實 で無いが自然的に節酒して居り、朝鮮では稼業の方から女には酒は飲ませないと云つた具合です、ビール壜の不足から内地では殊に空壜の回收に努めてゐる様で空壜の値は私の聞いた時二十七錢と云つてゐましたが今では實際五十錢で賣買されてゐるさうで本物のビールより高いことになります、理研酒の問題も色々と研究されて居りますが從來の如く酒の範疇と云ふものが認められず土産

英靈内地へ歸る

【基隆電話】内地へ歸還の英靈は二十一日午前八時三十分基隆港着同十一時出帆の瑞穗丸にて我の歸途をなす筈である

亡命蘭皇女御懷姙か

【ロンドン發同盟】問題化の猛襲に遭つてオランダ王室は既にウイルヘルミナ女皇以下ロンドンに亡命されたがこの危急の間にあつてロンドンでは皇女ユリアナ妃御懷姙の報が流布せられてゐる、ユリアナ皇女は既に昨年の君ベルンハルト殿下との間に二皇女を擧げられたが今度は皇子ならば第一皇子といふわけでお芽出度い八、九月頃と噂されてゐる

エジプトの王妃第二皇女を御分娩

【カイロ發同盟】エジプトの前年國王ファルーク王(二〇)は最近ファリダ王妃(二〇)との間に第二皇女を擧げられ昨年エジプト王室より輿入されたイラン國皇太子妃の名をその際とつてファウジアと命名された(カイロ電信)

獨軍が進駐した
自國の主要都市

【東京十八日發同盟】獨逸軍の猛進撃下にある白國主要都市の概況は左の通り

△ブルッセル ブラッセルはベルギー中央部に在り人口約八十五万(小巴里)の名がある王宮、最高法院の外數々の美術館等があり日本にも知られて居るマヌカン、ピス、小便小僧もこの街にある、同市は又レース、羊毛製品を產出、紡績も世界に知られて居る、過る大戰には獨軍の包圍を受け一九一四年遂に陥落したが一九一九年十一月獨軍敗退と共に再びベルギーの首都となつた【寫眞はブラッセル市街大觀】

△ルーヴァン ブルッセルの東方約三十粁の地點に在り人口四万の小都市でチル河に跨りリエージュ、アントワープを結ぶ交通網の中央に在り首都防衞都市として戰略的に重要性を持つて居る

△アントワープ 北方よ約九十粁ジエルト河に臨みベルギー唯一の港で人口約三十万

徵税も統一的に
救はれる海南島の島民

【海口本社特電】瓊崖臨時政府では、此程南京國民政府よりの戰後の民衆の疲弊を救ひ以て今後の力を培養せしめる爲め全國各省市縣政府では各所管の假設税課を報告して許可を得、且つ從來の徵税は期日を定めて取り消し今後一切の地方行政税は中央財政部に於て一括規算をたてるものなりとの指令に基き近々税務課を設き今後の方針を確立すると共に詳細なる課程表を作成發表する事になつた、尚は地元の海口市政府事務及び其他一切の雜税は酒類の課税を除き方法により廢止する筈であると

小公學校長會議

臺北市では來る二十三日午前十時から樺山小學校講堂に於て市内小公學校長會議(市立實業補習學校長も含む)を開催する、協議事項は次の通り

時局下生徒兒童教育上特に努力しつつある事項及び共の實績並に將來努力せんとする事項

酒、中國酒に分つてアルコールとエキス分とに依り酒の生一本と云ふものも

田舍 の地酒と一律に課税されることになつた譯です、其他食事で配給の方法も問題となり小賣店の販賣時間を定めることも考へられてゐる又原料醪米に取られて勞力不足の關係も大分問題になつてゐました、阿片の事は朝鮮とよく打合せて來ましたので大體供給には差支へないことになりました

收賄巡査は懲役一年六月

【新竹電話】收賄事件として去る六日新竹地方法院に於て懲役六月を求刑された元新竹郡某派出所(二〇)に對し二十日午前十時より志岐裁判長より懲役一年六月(未決拘留日數百八十日通算)追徵金二百六十三圓二十錢の判決言渡しがあつたが被告は直に服罪した

總勢四十九隻で
沖縄の新漁場へ
基隆、蘇澳からの珊瑚船

【花蓮港電話】本月初め問題の沖縄西表島附近の珊瑚漁場に蘇澳から出漁の基隆、蘇澳の珊瑚採取船は此程漁許可となり二十日朝新竹頭目差して船出したが基隆から漁船七隻を合せて全部で四十九隻(基隆四十隻、蘇澳九隻)の珊瑚漁船が腕に撚を掛けて珊瑚採取に活躍してゐるが去る十四日約三萬圓の水揚げを得て歸港した珊瑚漁船の乘組員の話すところに依ると臺灣漁船が飲料水の補充その他で新漁場から沖縄西表に寄港したところ八重山派出所の警官が强制的に相當多量の採取珊瑚を沒收したとのことが傳へられ、又復珊瑚漁

東亞武道大會開幕

紀元二千六百年奉祝東亞武道大會は東亞の各武道選手參集のもとに十八日午前九時東京小石川の後樂園の府道館場に於て華々しく開幕された(寫眞は大會參加の農民武道團)

西班牙の使節團
二十六日に寄臺
總督官邸で歡迎の茶話會

日本商工會議所の招聘による友邦西班牙の經濟使節團の一行を乘せた郵船高雄丸は來朝の途中來る二十六日基隆に寄港の上約四、五時間臺北に寄港する事になつた、一行は下船後自動車で來北、市內を觀光し視察した上總督官邸の茶話會(午後の喫合はカクテル・パーティー)に臨み約一時間の後船に歸る豫定である、使節團は團長アルベルト・カストロ・ビーナ陸軍中將副團長ホセ・ロハス・イ・モレーノ博士(外務省歐亞局長)以下二十名で總督府側は夫人、商工、大藏、内務各省官吏に民間銀行家等同國一流の士を網羅する錚々たる顏觸れで一行の滯在中は中央當局でも歡待として接遇する方針で、この程外務省中山書記生は一行出迎へとして二十三日のマニラ丸で渡々來臺する

ピッチオイルから
ガソリンの代用品
京大の木村教授の研究

【京都特電】八幡製鐵所では年間相當大量に產出する副產物ピッチオイルの中に重油が多量に含まれてゐる事に着目し戰時下血の一滴にも譬へられるガソリンの代用品にならぬものかと京都帝大教授に委託研究中の處これに水素を化合し高壓を加へれば立派なガソリン代用品となる事が發見され且つ企業的にも十分採算が得られる事が判明したので愈々これが生產に乘出すべく工費百萬圓を投じて中間工場を建設するに決し着々準備を急いでゐる、これにつき角野同社企畫課長は語る

ピッチオイルは全國的に見れば相當大量產出されてゐるから、これを全部ガソリン代用品に轉換すれば我國のガソリン飢饉も救はれる事になるがピッチオイルは他にも用途が澤山あるから全部をと云ふ譯には行くまいが兎に角戰時下最も貴重なガソリンの代用品に成功した事は國策にも副ひ得る事だと喜んでゐる

天候次第に同復

じめじめと內地の梅雨の走りの様に濕つぽい近頃の天候は不連續線から發して十九日揚子江上流附近にあつた七六四ミリの高氣壓の影響である、その爲に溫度も低くなつてゐる二十日午前中の最低溫度は華氏六十一度で昨年に比較すると約十五度も低溫である、氣象臺では此の不順な天候に就いて語る

寒波を盛した揚子江上流の高氣壓は二十日は七六〇ミリに衰へ南支那沿岸にあり東に移動してゐる、又七四四ミリの低氣壓は沿海州を東に進んでゐるので本島北部は雨、南部方面は晴になつてゐる、二十一日頃から天候は次第に回復する模様で再び夏の暑さを催へ天候は來すであらう

檳榔金で花街を泳ぐ

【花蓮港電話】花蓮港署では詐欺横領の嫌疑に依り高砂町二ノ五〇合資會社陳松竹商行支配人頼乾炎(三七)を引致し取調べ中であるが右は昨年四月頃から同社の配給金や賣掛其の他諸收金四千餘圓を詐取横領し花街で遊興に耽つてゐたところを不審に思ひ檢擧したものである

家族家庭化を始め各機能事業家事業について訓令を徹底し

あつて直ちに事に入り、軍人遺族の慰りの完璧を期した後、社會事業部、職業紹介、方面委員事務の活用、宗教團體、救濟事業協議等につき協議打合を行つて午後散會した

内地で旱魃の對策
農業用水も新制度で

【東京特電】(十九日發)農林省では農業用水の統制に關する新制度を急速に確立する必要を認め目下農務局が主體となり內務、遞信、企畫院と連絡協議中だがその骨子とする所は水利調定委員會の設置による用水の配給統制に關する規定等で萬一今夏旱魃等の際非常な場合には以上の方針により地方長官が主體となり解決と乘出すものと見られ農業關係側の注目を惹いてゐる

双葉突如休場屆け
左肋骨後方捻挫の惡化

【東京二十日發同盟】大相撲夏場所十二日目人氣も最高潮に達した二十日突如四敗した横綱双葉山が羽黑山と共に休場することとなり東西觀衆は寂として聲を呑む、双葉山の休場理由は場所前からの「左肋骨後方捻挫」が再び惡化したと云ふのであるが突然の休場届けに協會では急遽役員會を開き明日からの取組決定その他に大狼狽を來してゐる、双葉、羽黑の休場で十二日目の取組相手の綾昇、安藝ノ海は不戰勝で貴重な白星を獲得、双葉山は五敗となり横綱の榮位に上つて以來の敗戰の記錄である、前夜から詰めかけた觀客は双葉山の休場を聞き傳へて些か氣を拔かれた形である

引退は考へてない
双葉沈痛な面持で語る

【東京二十日發同盟】遂に休場と決定した双葉山を繞つて讀ひ々と飛び飛んでゐるが當の双葉山は二十日京橋木挽町の自邸で何時もの溫顔も沈痛な翳りに鎖され黑の羽織に焦げ茶の羽織、袴、黑足袋の堂々たるいでたちも内心の苦悶を蔽ふ術もなく終始居心地悪さうに顔を曇かし或は羽織の紐を無意識に握り締めながら記者團に

僕は別に悪くはないんだが自分の立場として休まねばならないと思ふんだ、自分は横綱だし負け續けて横綱の値打を下げては後から横綱になる人に申譯がないからね、相撲と云ふ奴は勝つてゐる時は明日も勝つと云ふ氣がするんだがから負け續けると妙に自信がなくなるんだよ、自分だけのことなら幾ら負けても構はないんだが、引退なんてことは未だ考へてゐない、辭めると云ふことは個人の意見で勝手にやるべきではないと思ふ、それに未だ若いんだもの、もつと取りたい、負け話でやめるのは惜しいよ、來場所は元氣でやる積りだ、休場は初めてだがいい氣持のものぢやない

と語りその立場を明かにし來年の捲土重來を期した

羽黑は病院入り

【東京二十日發同盟】夏場所十一日目迄日歩練の東前大關羽黑山は綾昇との一番の後、思はぬ負傷がり起こならぬときつい師匠、首藤の勸めもあるので、同夜十時慶應病院へ入院した、師代夫人の付添ひで病院に入つた羽黑山は案外元氣で

どうも朝から腹の具合が惡く、吐き氣がして土俵へ上つた時はふら/\してネエ、どうとつたか判らなかつた、好きな酒も呑めないし

と、流石の巨人も腹中の痛には閉口

來航の大和丸に
一名の假痘患者

【花蓮港電話】二十日來航中の大和丸船中に假痘患者(小兒患者)一名發出した旨の電報が花蓮水上署宛にあつた、同署では港務所と打合せの上檢疫の手配に萬全を期し入港を待ちつつあるが、同船の入港は午後五時半頃になる見込みである

新師開校の祝賀會

【新竹電話】八十萬州民待望の新竹師範學校も既報の如く愈々二十三日開校される事となつたので矢野市尹が發起人となり同日午後五時より市公會堂に於て州下官民合同祝賀會を開く事となつた

十三日目取組

【東京二十日發同盟】大相撲十三日目取組左の如し

(照國)高津山(加古川)(戶隱)小戶岩
(番神山)八方山(鹿島洋)光(山田山)若瀨川
(布引)三杉浪(綾瀨川)松(佐賀ノ花)若岩
(若港)小鳥川(開州山)立田野(豐ケ嶺)双見山
(錦戶)武ノ里谷(佐渡ヶ島)鹿ノ川(小松山)松ノ里
(若瀬)名ノ里浪(九ケ峰)神東山(清美川)鹿嶋洋

中入後

(桂川)大和錦(松ノ森)大邱山(旭川)五ツ嶋ノ里
(大浪)大錦(駿ヶ里)十三錦(鯨ヶ嶽)若嶋
(肥州山)甲(常ノ山)相模川(金湊)出羽湊
(磐石)兩國(清美山)笠置山(大潮)前ノ山
(佐賀ノ花)綾昇(照國)安藝ノ海(名寄岩)五ツ嶋
(巴潟)前田山(二瀬川)男女ノ川

援護事務などの打合

臺北州主催軍事援護、社會事業並に社寺宗教事務打合會は二十日午前十時から州會議室で開催、州下各市郡庶務係及課長七十餘名出席し先づ知事代理備永教育課長の訓示

今夜の放送

△六・〇〇子供の時間「子供音樂講座」(架橋の讀み方)長田龍太郎△六・二五新譜「最菜病の話」石川知嗣△六・四五民歌「芽ぐむ大地」臺北放送クラブ△七・〇〇子供の時間「聽話」男女竹葉太郎、古谷蘭香△七・三〇國民歌謠「燃ゆる大空」藤山一郎他△七・四〇講演「南支方面視察所感」田行拓務大臣小磯國昭△八・〇〇浪曲「講談」前原伊助「二世義貞山」△八・三〇初夏の音樂「櫻田と柴田」淺香榮他△八・四〇落語「春とろ」三笑亭可樂△九・〇〇府縣めぐり「香川縣の卷」△九・四〇ニュース解說

あすの天氣

臺北地方【今晚東の和風曇一時雨】明日東の和風曇一時晴
北部地方 北東の和風曇一時雨
東部地方 北の和風曇一時雨
西部地方 北の和風曇一時晴
南部地方 北の和風曇後晴
澎湖地方 北東の和風曇
新南地方 東の和風晴一時曇

概況(二十日) 七六〇粍の高氣壓は南支那にあり東に移動し七四四粍の低氣壓は沿海州にあり東に進む模様、內地の天氣は一般に晴、北海道、樺太は晴又は曇、朝鮮、滿洲は晴、沖縄方面は曇又は雨、本島は北部が雨、南部が晴、近海は北東の和風曇、波は穩であります

今晚の映畫

◆第二世界館 (晝間正午上映)
1 浪曲(前篇) 2 流線(後篇) 午後三時三〇分 九時五九分

◆新世界館 (晝間正午上映)
1 曠原の美丈夫 午後四時三〇分 2 消ゆるオートバイ 3 パテー・ニュース、文化映畫 八時六分 4 武俠八劍傳 十時三〇分

◆國際館 (晝間正午上映)
1 東寶文化映畫 臺高三千米と 2 コンドル(後篇) ニュース 午後四時三〇分 3 妻の場合 前篇 4 妻の場合 後篇 九時二分

◆タイゲキ (晝間正午上映)
1 アサヒホームグラフ 午後四時三〇分 2 仇討戀人形 3 四季の夢 九時一〇分

◆芳乃館 (晝間一時上映)
1 短篇漫畫 午後四時三〇分 2 山内一豊の妻 3 ニュース 4 愛憎の春 九時六分

◆大世界館 (晝間正午上映)
1 パテー・ニュース 午後四時三五分 2 大地に咲く 3 最後の一兵まで(後篇) 4 天華大一座のグランド・ショウ 九時一〇分

◆公會堂
1 結婚雜時代 午後四時三〇分 2 日本ニュース、パラマウントニュース 八時〇分 3 新漫畫 4 父なき後 九時五〇分

會葬御禮 下川勝一

ラクヤ製品 豪華な乳液の誕生です! 美肌・美手に クリンジンに 薄化粧下に ヒゲ剃り後に ンセ〇八

美顔水 にきびとりに 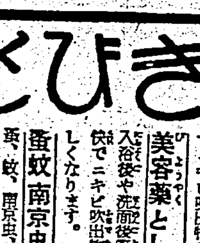 吹出物にゼヒ ニキビ 蚊、南京虫等の毒虫でカユイ時に お用ひになりましたら大へんよろしいのでこの藥を御家庭に一瓶お備へになれば大変重寶です。 美容藥としても…… ニキビ吹出物によく効くので大評判の藥です ニキビ吹出物の方にぜひ御勸めしたい藥 定價 四十錢 六十錢 一圓廿五錢

テイチクレコード いしのだ 浪曲入流行歌 浪曲カクテル 虎造 米若 友衛 名節入 唄・美ち奴 街の純情 鶴田六郎 ふみ子 支那のボレロ 服部富子

明日の證券界 月刊 内容 吉村右一商店

キャウダイ ミニン グリコ カコム 鐘エンジン

シッカロール

キングレコード 上海の踊り子 松島詩子・唄

ビクター 六月新譜 ワーグナー 交響曲 トスカニーニ 指揮 モーツァルト曲 ローマの謝肉祭 交響曲第一番 アヴェ・マリア 樂劇「ヴァルキューレ」 洋琴協奏曲 ビクター洋樂愛好家協會 ★限定豫約募集中 ジャンク船唄 新田八郎 娘馬子唄 青春サーカス 防空の歌 地球の上に朝が來る 天中軒雲月

婦人と家庭

結婚は人生の一大行事

木の芽時に氣を

新らしい時代の奥さま

婦人と家庭

結婚は人生の一大行事
これだけは是非守りませう
厚生省結婚相談所長　醫博　安井洋氏談

結婚は一生の大事であることは誰しも心得てをりますが、さて正しい配偶の選び方が十分世間で行はれてゐるといへるでせうか。結婚には、長い一生の伴侶として十分信頼の出來る人を選ぶことは勿論ですが、自分一身の上だけでなく、自分達の子孫の上や國家の將來をも深く考へて心身共に健全な相手と立派な結婚をしなければなりません。厚生省で開設した優生結婚相談所々長の安井洋博士に結婚に際しての心得を伺ひました。

結婚には先づお互ひに健康證明書を交換することが必要です。これは可成り前から唱道されてゐるのですが、容易に實行されないやうです。證明書の交換に依つて現在お互ひに健康であるかどうかが判るわけです。結核とか性病に現在罹つてゐる人は勿論結婚は、少くともその治癒までは待たねばなりません。

次に問題になるのは惡質な遺傳です。例へば結婚する人の家系に精神病者が出てゐる場合などが考へられます。遺傳には、確實にその子供に現はる優性遺傳もありますし、素質を傳へはするが直接に表面に表はれない劣性遺傳もあります。又遺傳する病氣の程度や家系の中で遠い近いもありますから一概に精神病者の出た家系の人は絶對に結婚してはいけないと言ふわけではありません。

近親結婚は成るべく避けなければなりません。近親結婚は我が國では廣く行はれてをり人情の上からは惡いことではありませんし、一般の例から見てもそれほど實際に惡い結果がないので、一部醫者は近親結婚も心配ないとしてをりますが、かりそめにもゆるがせにしてはいけない結婚問題ですから失敗してから「しまつた」ではいけません。前以て近親結婚を避けて失敗を防がねばなりません。

結婚に際しては、古來幾多の迷信や因習が行はれてゐます。今でも殊に地方とか老人達の間に根強さを持つてゐますが、丙午を氣にしたり方角や年廻りが良いとか惡いとか言ふのは何等根據の無い迷信に過ぎません、昔から多くの人々が此の迷信や因習のために苦しんでゐますが、かうした考へからは早く脱しなければならないと思ひます。

現在の我が國は興亞の大業を完成しなければならない時に直面してゐますから、人口はいくらあつても多すぎるといふことはありません。かうした國家的見地から出來るだけ晩婚を避け、優秀な子孫を數多く殘すやうにしなければなりません。

さて、相談所へ照會の結果、結婚していけないとされた人々も、絶對に結婚できないのではなく、時期に依つて結婚することも可能なわけです。

この結婚相談所は東京日本橋三越內にあつて結婚に關するあらゆる問題に應じ地方の方は手紙でも親切に應答する筈です。

溫泉の效果を十分に發揮させよ
吉岡彌生

溫泉科學といふことがこの頃論じられて來ましたが、これは必要なことで、一切を科學的に扱はないと十分の效果を擧げることが出來ないといふことが解つて來ました。そこで溫泉療養の要領について吉岡彌生女史のお話を御紹介いたしませう。

◇……◇

海、山、その背景をなす場所のいづれを選ぶかといふことは、まづもつて醫師に相談すべきものであることは勿論ですが、ここには一般に注意すべき重標を箇條書風に掲げて見ませう。

（1）入浴時間については、長すぎると身體の活力を失ふことになりますから、せいぜい二十分を越えぬこと、往々老人などは一時間も浸つてゐるのを見受けますが、これは感心にはなりません。

（2）回數についてはどんなに丈夫な人でも、一日に四回、つまり、朝一回、午前十一時頃、それから四時頃、夜は就寢前といふのが、四回の場合の標準とされてゐます、平素身體の丈夫でない人はそれよりも適宜に回數を減ずる必要があります。これを考へずにむやみと回數を多くすると、俗にいふ湯あたりを起して下痢を起します。もしも湯あたりを起した場合には、入浴の度數を減じるのがよろしいのです。

（3）そもそも溫泉といふものは、病氣の恢復期に、更に一歩進んで、健康を增進させるのが目的ですから、病中にはかへつて宜しくありません、それで恢復期に血液の循環をよくし、食慾をすすめ更に一歩進んで健康を增進させようといふ場合に、溫泉は效果があるものです。中には、子宮內膜炎とか、氣管支炎とか、慢性のリウマチとか、さういふ患者が溫泉に行つたために、かへつて病氣をわるくする場合さへありますから、溫泉といふものは、病が治りかけてから、後の保養に行くやうにしたいものです。

（4）子供などは、消化不良症が治つた後に、便祕したり、如何にも痩せて皮膚が弛緩してゐるやうな場合には、溫泉の效果があります。さういふ時には、湯に入つたらよく腹部を揉むと一層よろしいのです。

（5）揉み方の要領としては右側下腹部から上の方に、心窩部まで達すると、左の方に横に移り、左上腹部から下方に揉み下すやうにします。

（6）かうすると、腸の蠕動が高まり、消化力がよくなり、それがため便通がよく整ふやうになります。

（7）一般に溫泉といふものは婦人病、胃腸病にはよく利くものであるとされてゐます。婦人病は腸と密接な關係があつて、便祕を起し易いものです。そこで入浴の際腹部を揉むことはそれらの患者が起し易い便祕を防ぐことになりますから、これはおすすめしたいと思ひます。

（8）また、子供に對するかどうかといふことについていへば、例へば肺炎、肋膜炎などに罹つたものが、その恢復したばかりの時に效能があります。

（9）一般的に見て消化不良症とか、赤痢とかいふ病氣の恢復期には溫泉の效果はかなり顯著なものがあります。

（10）ただ、心臟病とか腎臟病とか肺病などの人は轉地療養地としては、溫泉地は高燥でよろしいのですが前にも述べたやうに入浴の回數が頻繁に過ぎると、徒らに疲勞を增すばかりであります。

紙上見學（其二）
女子青年精神修養道場

水戸黄門公が隱住した西山に女子青年修養道場が設けられ三日乃至一週間の日數を以て訓練が行はれて居る道場には百五十名收容せられ讀書、講話、勤勞が日日の日課となつて居る

はんぺんの木芽田樂

材料　はんぺん、木芽味噌、砂糖、吸出汁

はんぺんを一寸位の角切りとし、兩面を炭火で燒き、木芽味噌を塗つてさつとあぶり辛子をつけて膳にします。

木芽味噌は味噌を擂り砂糖、煮出汁を少量入れて火にかけ煉り冷ましてから、擂つた木芽をよく混ぜます。

（豆）（知）（識）

☆ドイツでは革の不足で人々は木靴を履くやうに勸められてゐます
×
☆チエッコの砂糖配給の全生產高は獨逸されチエッコの砂糖配給はドイツにおける少ない配給の半分に過ぎません
×
☆クラカウ大學の教授たちは十七人も集中キャンプで悲慘な死を遂げました
×
☆フインランドの子供たちは立つて「有難うお母さん」といはないで食事をすることはありません
×
☆ベルギー政府は去る四月七日食料品その他必要なものの輸入者製造者、卸賣人に一ケ月の貯藏を保持するやうに命じました

大豆から シルクール
ス・フより強く保溫力もある

國策の波に乘つて大豆で作つた織物が、シルクールといふ名のもとに新しく纖維界に登場しました。大豆から織物──ちよつと想像もつかぬことで、さぞかし豆腐の如くぶよぶよとしたものであらうと思ふが、なかなかさにあらず、現在その脆さのために世論囂々たるス・フより遙かに丈夫で、見た目も美しい、シルクとウールのあいの子のやうなものだといふ處でシルクールと名付けられたものです。

この大豆纖維がス・フと異なる點は、完全な蛋白纖維だといふことで、しかも多くの國策にかなひ日本で研究され、日本で完成された纖維だといふことが心強いわけで、伊のラニタル、米のナイロンと並んで、堂々世界に新纖維の誇を擧ふべき發明品です。

シルクールの製法を簡單に說明しますと、先づ大豆から皮をとり中の肉だけを一錢銅貨ぐらゐに平にロールで壓潰します。之を抽出罐の中へ一晝夜入れ、あと八時間ベンジンを加へて三四時間おくと、大豆油はみなベンジンの中へ溶け出してしまひます。

かうしてとれた搾りカスの大豆から今度はうすいアルカリで蛋白を抽出し、殘りは肥料とし、またベンジンに溶けた油はべつの方法で分離します。

さてかうして取つた蛋白を凝固で處理し、液體として一千の穴のあいたノズルを通して紡糸し、更に精練してファイバーを作り出すのです。

ス・フは人絹と同じパルプから作りながら人絹にくらべて何故弱いかといふと、ス・フは出來たファイバーを更に短く切斷してしまふためです。此の缺點を除くためシルクールは長い纖維のまま紡糸紡績の方法で紡糸するので、ス・フよりはよほど強くなつて居ります。

又、化學試驗によつてもアルカリにも酸にも強いことは羊毛や綿以上と證明されてゐます。これが從來の人絹とちがふ點は、人絹には窒素分がないが、シルクールは綿羊毛と同じだけ窒素分を含んでゐます。從つて肌ざはりも快適です。

肌着、靴下、その他洋服地はもとより、銘仙、綿などにまぜ紡され混紡されて續々と製造されて居ります。又綿と五割混紡で無地の絣を作るにも成功しました。

原料の大豆は滿洲で豐富に出來ますし、これを利用して、油と肥料をとりながら、織物が出來るといふのですから、羊毛やパルプの輸入節減ともなり、大いに國策的です。やがて豆の洋服、肌着、靴物などが、われわれをあたためてくれる日も近いことでせう。

レンサイマンガ　ウチノトウチヤン（89）
横井福次郎作

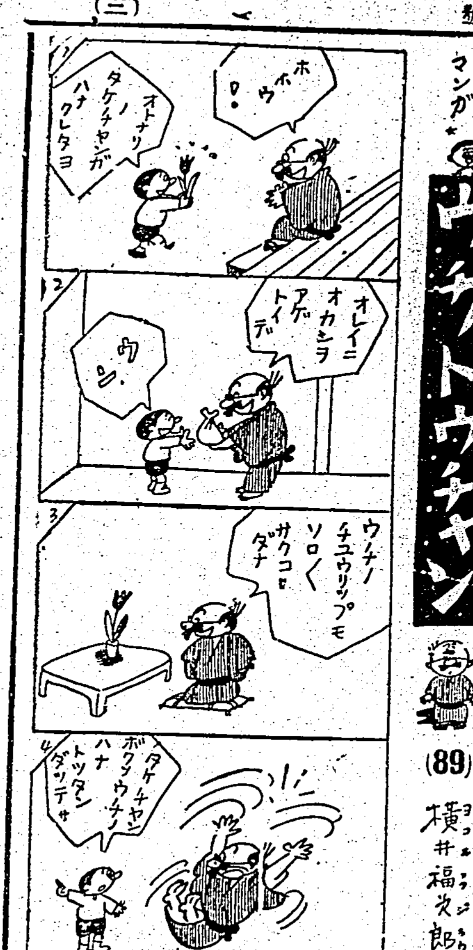

腋臭、脂顏、體臭
どんな手當をすればよいか

春から夏にかけて、わきが、あぶら顏、體臭などが若い人々を惱ますものであります。尤も、この中體臭は病的のものではなくて、自分でも氣がつかない位ですから何も心配する程のことはないのですが、人と接する上には、特に女性では注意しないと、人に嫌はれます。

體臭 は、春になると一體に強くなるものです。男女共十五、六歲になるとアポリン腺といふ汗腺が普通の汗腺と皮脂腺の他に現はれて來て、アルカリ性で脂肪分やホルモン物質をふくむ分泌が行はれ、これがはげしいと體臭が強くなるわけです。肥つた人は勿論分泌が多いのですが、體質によつても違ひ、食物とも深い關係があります。豫防には、腋下と頭の地肌が一番分泌が多いのですから入浴を怠らぬやうにし、洗髮、肌着の取かへを時々致します。汗よけと皮膚の衞生のために、入浴後撒布劑シツカロールなどをつけておくのもよいことです。

腋臭 ですが、それは思春期から二十歲位の間の男女に多く、中年には大變に少くなります。これは、腋の下や腕、陰部などには普通の汗腺より大きな汗腺があります。これは生殖作用の成熟に伴つて盛んに働き、脂肪は揮發性脂肪酸を發生して臭氣を放つのです。汗の多い人は特に注意して肌を清潔にすることが大切です。もし腋臭となつたら手術して治療するのが一番よいのですが、明礬を水に混ぜて泥のやうにし、これをよく擦り込んでおいても汗の分泌を抑へますから輕い場合は一日位大丈夫です、五%─一〇%フオルマリン酒精、タンノフオルムなども臭氣を消しますが、フオルマリンは人によつてかぶれますから注意いたしませう。次に

脂顏 ですが、これは脂漏症といはれる病の一つで、ふけもこの中に入ります。脂漏症とは、皮脂の分泌が多すぎるもので、あぶら顏は油つ性脂漏症といつて主に顏に起ります。その他背、腋、頭などにも起ります。これと反對に乾性脂漏症は脂がかたくぼろぼろしてゐます。頭にくるとふけになるのです

あぶら顏は、脂肪が浮いてテラテラ光り、その上に埃がつき易く、皮膚が汚れ易いので、時々良質の石鹼で洗顏し入浴を毎日いたします。原因は、主に體質から起るものと考へられてゐますが、春機期に殊にひどくなる點から年齡と深い關係のあることは確かです。その他胃腸の障害、貧血、肥胖症、便祕、婦人生殖器障害なども關係があります。これ等の原因を治すことは大切ですが、刺戟性の飲食物は絕對に禁じ又ゴシゴシと顏を洗はないで、微溫湯でかるく洗ふこと、よく拭いたあとにクリームを塗ります。之によつて肌に膜をはるので空氣の刺戟がさけられます。あぶら止めの藥には、レゾルチン、サルチル酸、硫黃などが用ひられますが、一應專門醫に相談して使ふ方が安全です

木の芽時に 馬鹿や氣狂が多い
頭の病ひに惱むのも同じ原因

額の奧の方に智能の中樞といつて利口馬鹿を決める神經がある。此の大切な部分にふる血が染み込むと精神に異狀を呈し、近頃まで頭がよいとの評判者も忽ち馬鹿や氣狂ひとなり、大抵二三年のうちに死亡する。而かも其の發病の年齡はやつと立身し始める頃で、家庭には二三人の子供が出來、いざ是からと云ふ頃に多い。從つて其の家の不幸、悲慘は實に言語に絕する……斯うした實例は世間に澤山あります。併しさう驚くには及ばない。斯うなる迄にはいろいろな症狀が現はれ早くふる血を取らぬと馬鹿や氣狂ひになるぞと豫告して呉れるから、其の時期を逸さず適當な手當をすれば案外容易く精神病を防ぎ得ると共に、頭の病を一掃して元の良い頭たらしめます。ふる血の騷ぐ木の芽時、思ひ當る方は一刻も猶豫なく手當を急がれよ。

利口な黒猩々でも

黒猩々に病毒を移植すると廿日目に水疱、やがて一月目に吹出物が出來、其の發育が止りとなり、幾年かを經て猛烈な症狀で再發し、さすが利口な黒猩々も馬鹿となつて間もなく死亡します。

恐る可き病毒とその惡質遺傳
頭の病ひに惱む人 ─先づ血液に御注意─
のぼせ、めまひ、肩凝りや根氣薄らぎ夜分眠れず

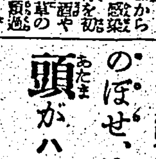

前に述べた精神病の原因となるふる血とは一體何んであるかといふに、親からの遺傳黴毒から外部からの感染の病毒を始め酒や煙草の害、筋肉過勞、食の害其の他いろいろな惡因の寄り集まりからなる綜合毒であります。斯うしたふる血があると血液が濁り血行が妨げられて、種々なる症狀が現はれそれが進行すると記憶が惡く物忘れをしたり、時々氣が沈んで憂鬱になるかと思ふと急に氣が大きくなつて矢鱈に物が買ひたくなつたりする。それをそのまゝ放任して置くと本物の精神病となるのであります。これはふる血の一例に過ぎませんが一命を左右する種々なる惡性病の多くはふる血が原因でありますから、前兆時代にふる血を取ることこそ治病の根本原理と云はねばなりません。當研究所はふる血の恐ろしき作業を如何にして防ぐべきかにつき、古方醫學の治病原理や現代醫學の長所や古今東西に亘る藥理藥物等に徹底的な再檢討を加へ、更に多年に亘る實地的研究により漸やくこれならばと……確信のあるふる血療法の新發見に成功しました。お惱みの方は一度御實驗あつて驚くと共の效果を體得せられよ。

のぼせ、めまひは薄らぎ（病毒性） 頭がハッキリ根氣も快方へ
宮崎縣仕吉村　池田タケ子

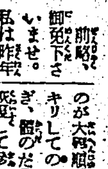

前略、御免下さいませ。私は昨年より頭が重く、のぼせやめまひに惱み夏になると頭がだるく、根氣はなくなり困つて居りました。（中略）貴所御發賣のフルチ錠を早速服用致しました處、初めは少し腹痛を感じましたが引續き服用して居りますと、便祕がちなのが大變順調になり、頭もハッキリしてのぼせ、めまひも薄らぎ、體のだるいのや根氣が大分恢復して參りましたので感謝しながら喜んで家庭の手傳をして居ります。これも皆フルチ錠の御蔭と家內一同喜びに溢れて居ります。この私のさゝいな體驗により世の中の同病者に參考ともなり一人でも多くお助け致しましたら光榮と存じます。先づは近況御しらせ迄。

排毒と順血に
フルチ錠
（全國有名藥店にあり）

古醫學から再檢討　無代進呈（四六判美冊子）　はがきで申込めばすぐ送る
病毒排除　血液循環とふる血療法
◆こんな症狀の方は是非一讀あれ
▽頭重、耳鳴、肩凝、手足の痺れる人（中氣、神經痛）
▽動悸、息切れして腰汗、冷汗に惱む心臟弱き人
▽便祕がちで吹出に苦しみ眠れぬ人（梅毒、脚氣）
申込所　東京市京橋區京橋一ノ四　古醫學研究所
電話京橋(56)二五八四番・二六二八番　振替口座・東京六五三〇八番

結核諸症
各帝大病院常備藥　造血アウトホルモン
グアヤコール　ブルトーゼ
ブルトーゼ獨特の造血效果とグアヤコールの結合により結核性諸症・肋膜炎・肺尖加答兒・氣管支炎・百日咳等の喘咳・喀痰・微熱を除き病原菌の活動阻止と全身療法に奏效する
小瓶 二・20　大瓶 [illegible]

驅虫による國民保健運動

虫下し　マクニン
のみ易く・よく效いて・害がない
執務作業の能率低下も蛔虫のタメ

新治療劑　水虫

セイロポン（外用劑）　注射劑
本劑は治療界に皮膚科領域に於て賞讚を博せる二三の製劑を研究の結果茲に一新化合物となすに成功せるものにして實に殺菌力强大なる共毒性なく且つ猛烈の滲透性を具備せる眞に理想的水虫新治療劑にして從來の新劑の如く皮膚の剝脫を起すものと異り根本的に治癒せしむる新劑なり。
●ドライアーゼ　ヒポトニン　發賣元　大阪市東區平野町一　白井松新藥部
代理店　臺北市永樂町三　東西藥房

翌朝鏡を見て下さい
血色のよいみずみずしい若肌になる
● 滲透力のすばらしい榮養クリームですから就寢前の簡單なマッサージでお肌をグングン養ひ小皺タルミの原因を解消して肌の衰へを防ぎ一夜の間に新鮮な若々しい柔肌に若返ります。
●お肌の若返りに　●朝夕の御洗顏に　●お肌の榮養に
ウテナ ゴールド クリーム
B.56

新らしい時代の奧さまが要求してゐる…
月々の生理日に面倒な月經帶、不經濟な脫脂綿でご不滿な週日をお過しの奧さま方が、これはモダーンで衞生的、それに簡單、重寶だし、小型なので携帶に便利だと歡ばれる、それが新様式の月經吸收材料さんぽんです。
生理日に　奧さま　さんぽん
SN15

旨い筈！本格ウヰスキー『サントリー』は斯うして出來る
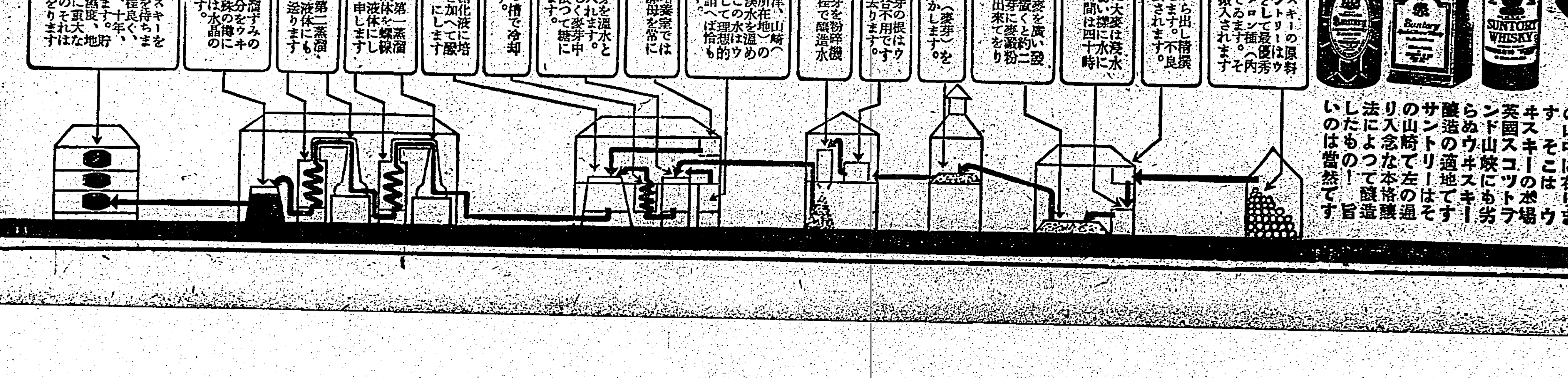

原料　本格ウヰスキーの原料は大麥です。サントリーはウヰスキー用大麥として最優秀のゴールデン・メロン種（內地產）を使用してゐます。それは先づ俵の儘搬入されます。
精撰　大麥を俵から出し精撰機にかけて精撰します。不良の粒は完全に除去されます。
浸水　精撰された大麥は浸水槽に入れ發芽し易い樣に水に浸します。浸水時間は四十時間乃至七十時間。
發芽　浸水した大麥を廣い發芽室の床に擴げて置くと約二週間で發芽。この芽に麥澱粉を糖化する酵素が出來てをります。
乾燥　發芽した麥（麥芽）を乾燥室に入れて乾かします。
除根　乾燥した麥芽の根はウヰスキーを造る場合不用ですので除根機で除き去ります。
粉碎　除根した麥芽を粉碎機で粉末にし次の工程で釀造水を加へます。
釀造水　釀造水は攝津、山崎（サントリー醸造場所在地）の山峽に湧く清冽な溪水を溫めて用ひてゐます。この水はウヰスキー醸造水として理想的なもので日本酒で謂へば恰も灘の宮水に當ります。
酵母　一方、酵母培養室ではウヰスキー用純粹酵母を常に培養してゐます。
糖化　粉碎した麥芽を溫水と共にこの糖化槽に入れます。麥芽中に在る糖化酵素に依つて麥芽中の澱粉は同じく糖に變り糖化液が出來ます。
冷却　糖化液はこの槽で冷却し醱酵槽に送ります。
醱酵　醱酵槽で糖化液に培養ウヰスキー酵母を加へて醱酵させ醪（もろみ）にします
初溜　醪を初溜釜（第一蒸溜釜）で蒸溜し蒸發氣體を螺旋狀の冷却管に導いて液體にします。之を初溜液と申します
本溜　初溜液を更に第二蒸溜釜で蒸溜し冷却管で液體にもどし、檢査室の槽へ送ります
檢査　檢査室では本溜ずみの液を檢査し最良の部分をウヰスキー原液として特殊の樽に入れます。この原液は水晶の如き無色透明の液です。
貯藏　搬入したウヰスキー原酒を樽詰にして熟成を待ちます。貯藏期間は長いのは七年、十年、サントリーには七年以上のものがあります。山崎に在る十二個所の貯藏庫の氣溫、濕度、通風が熟成に重大な關係があり、我が山崎のそれは理想的條件を有してをります。
サントリーの醸造場は攝津山崎の山中に在ります。そこはウヰスキーの本場英國スコットランド山峽にも劣らぬウヰスキー醸造の適地です。サントリーはその山崎で左の通り入念な本格醸造法によつて醸造したもの！旨いのは當然です

英靈內地へ歸る

羽黒は病院入り

美顏水

ビクター（第六回）洋樂愛好家協會　限定豫約募集中

星ぞら (49)

……上演上映禁止……

井伏鱒二

挿畫 小林秀恒

水上温泉(二三)

杉野氏がトシ子を連れ、宿々の番頭で出發した後へ、杉野氏が戻って來た。

杉野氏は昆いてけぼりを喰はされたも同然である。

「それでは、何かね……杉野氏は一と足お先きに發つと云ひおいただけかね……それとも、四萬溫泉に行って待ってゐると云つたのかね、その點を、はっきりしなくてはならんではないか。ぼんやりした御言は、何にもならんのだ」

しかしそんなことは、番頭の責任ではないのである。

「べつに手前は……四萬溫泉のことは、おうかがひいたしませんでしたが……何で御座いますか、大變お急ぎになっていらっしゃるやうで御座いました」

「そんなことはどうでもよい。汽車に乗る者が急ぐのは、當然だ……」

「大失策で御座いました」

「では……」

杉野氏はちょっと考へて

「とにかく、君が部屋を引拂げる。お勘定してくれ」

と云つた。そして杉野氏は、

……

「おそれ入りまして御座います」

「君が先程は、さきの様な釣と約束した……」

……[illegible]……

實際家の鮎釣秘傳

(上) 大ものは岩盤の間

鮎ファンの待ちに待った鮎の解禁日が愈々目睫に迫ったので、東京釣魚倶樂部の今西英二、石井兼次郎、赤木好行の三氏を煩し、所謂實際家の多年の經驗になる鮎釣秘傳(ちゃうがり)を次の如く公開していただいた。

×

鮎も他のあらゆる釣と同様に……[illegible]……

△石の向側釣り……[illegible]……

△瀬の深場釣り……[illegible]……

(1)仕掛——道糸(絹上テグス一……[illegible]……

海軍爆撃隊

東寶東京新映畫

演出 木村莊十二
撮影 三木茂
特殊撮影 圓谷英二

配役

下村一整曹……佐山亮
栗本二整曹……藤田進
鈴川一空曹……三木利夫
羽山一空曹……宇野重吉
山田一空曹……津田光男
柴山三空曹……谷三平
中野大尉……手塚勝巳
飛行長……清川莊司
司令……濱田格

……[illegible]……

物價高に惱む聖林

アメリカ映畫界は近頃、世界一を誇るだけあって製作に惱んで……[illegible]……

海外映畫短信

……[illegible]……

將棋高段者對抗戰 本社主催

先番 八段 塚田正夫 ▲ 六段 山北孫三郎

(第十八局ノ九) (圖は四二同歩迄の局面)

九	八	七	六	五	四	三	二	一	
							香	歩	一
							桂	と 角	二
				歩		銀		歩	三
									四
			銀		歩				五
			金	歩	歩	王			六
			金	金					七
			桂		玉		歩		八
			香	角	桂	歩			九

▲二二角成(一) △三五銀(九分) ▲三三馬(五分) △一九と(三分) ▲三二と(二分) △三六銀(三分) ▲三五馬(五分) △三八飛(三分) ▲三三と(二分)

塚田氏二同勝三同目
指手八十五手 持時間各九時間
消費時間 ▲六時間四九分 △六時間五〇分

山北六段連續失着

棋勢大きく傾斜す

觀戰記 八段 齊藤銀次郎

山北六段の二二角と成るのは、豫定の行動で此角の活動を喰たねば局面の好轉は望まれない……[illegible]……

木村名人講評

……[illegible]……

諸國名物……

七色唐辛の香味

七色とは何?

七いろ唐辛とは胡麻と蜜柑の皮とからとった陳皮と燒唐辛、生唐辛、山椒、麻の實、ケシの七種を調合したもの。……[illegible]……

東京と大阪

……[illegible]……

大辛・中辛・小辛

……[illegible]……

山椒の本場

……[illegible]……

牛肉の場合

……[illegible]……

―今日の話題―

新戰局と我が貿易

歐洲戰局の大發展が中立國としての我が國に及ぼす影響も……[illegible]……

兒童舞踊作詩懸賞募集

……[illegible]……

築地小劇場が劇場史刊行

……[illegible]……

台日婦人壇 塚越正光選

……[illegible]……

夕刊經濟欄

印度產のジュート禁輸

日本及び支那向

……[illegible]……

臺灣纖維工業

總會は六月五日

……[illegible]……

臺灣農會の農業練習生

應募者は募集定員の三倍半

……[illegible]……

商況(二十日)

東京銀行實株 / 東京國債前場 / 東京短期前場 / 東京長期總取組 / 東短取組後合 / 大阪短期前場 / 大阪長期前場 / 大阪棉花前場 / 橫濱生絲前場

……[illegible]……

臺日案内

書籍 全集買入 野田書房 臺北市京町三ノ九 電話七五九八
醫院 性病科 永吉醫院
寫眞 カメラ中古品高價買入 臺北市京町
時計眼鏡 和田はメガネ專門
メガネ專門 日光堂
金融 電話賣買 大同商會 電話二五四
ラヂオ器械 放送局指定 月賦 ラヂオ
洋服 夏の婦人服飾品
製靴商 純麻布製青年靴發賣
藥種商 肺炎にチルゲン肋 生研梅肉X 淋病
神經痛 肺炎濕布イデユ 肺結核イデユ 扁桃腺炎イデユ 睾丸炎イデユ 神經痛イデユ
樂器 ピアノ オルガン
雜件 靴下 村井商行 シンガー ミシン 冷藏庫修繕 八木 冷藏庫修繕 瓦斯鎔接一式請負 福助鎔接所

青年學校訓練服
大型身長五尺四寸位・中型五尺二寸位・小型五尺位
高級短革靴
總改造中古靴
獨特革靴
加藤營業所

お顏拜見と云ひ度い 水際立った整髮美
伊豆椿ポマード
大槻彩芳園

純正新洗劑 モノゲン

●ノーシン 一服で心氣一轉●

一億國民の健康を摑む
純良白葡萄酒
白玉ホワイトワイン
飛び上る体質 宿弱を蹴飛ばす
江井ケ島酒造株式會社

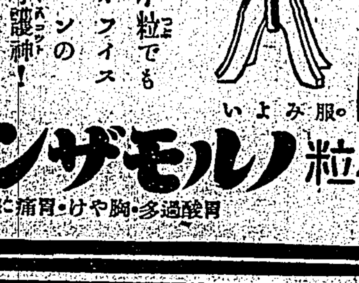
好評の 小粒ノルモザン
小粒でもオフィスマンの守護神!
胃酸過多・胸やけ・胃痛に

クロバー 口紅 ホホ紅
新鮮魅力の六色 健康美の十八色

臺灣日日新報
本日夕刊共十二頁
發行兼編輯人 江口濟作

聖上・臺灣の砂金天覧
畏し統治狀況御下問
奉答の小林總督謹話

【東京二十日發支局特電】小林總督は二十日午後二時參內天皇陛下に拜謁仰付けられ約一時間に亙り統治狀況を奏上、種々御下問に奉答申上げ同三時過ぎ退下した、それより總督は宿舍たる水交社にて謹んで語る

本日參內、過去一年間の臺灣の概要を奏上、終つて席を賜つて御下問を忝うした事は誠に感激に堪へません　陛下には常に六百萬島民の上に深き大御心を垂れさせ給ひ畏くも島民化進捗狀況、米穀事情、砂金採取調査の模樣、採金地點の實際方法、石油產出の狀況、熱帶有用植物栽培の狀況、甘蔗と米穀との關係等に就き御下問、種々奉答申上げたが殊に砂金に就いては採取した實物を天覽に供し奉つたところ御手づから極めて御興味深く御覽遊ばされた、畏くも

陛下には玉體殊の外御健かにて六百萬島民のため特に御軫念の程を拜し奉り洵に感激に堪へません、この有難き御聖旨をよく島民に傳へ聖戰の遂行に更に一段の努力を致したいと思ひます

內務局長決定、島內より拔擢

【東京二十日發支局特電】小林總督は二十日拓相官邸にて小磯拓相と會見、種々懇談を遂げたがその際懸案中の內務局長も決定、二十一日の閣議に附議されることとになつたが總督府內務局長は島內より、その後任には內地から拔擢されることは豫定の通りである

總督拓相訪問

【東京二十日發支局特電】滯京の小林總督は二十日午前十時芝區三田の拓相官邸に小磯拓相を訪問、本島統治狀況に關し懇談旁々種々協議打合せをなした

獨、瑞に要求提出

【ワシントン十九日發同盟】確實な外交方面が非公式に洩らす所に依れば、ドイツは今回スエーデンに對して要求を提出、ドイツ軍隊の北部スエーデン通過許可を要求したと傳へられる

新兵器の發明創造へ
陸軍、科學界こ協力

【東京二十日發同盟】今次歐洲戰爭に火焰砲、要塞破壞砲、超重戰車等幾多の新兵器が飛出して各國を驚倒させてゐる時我が陸軍でも從來秘密嚴守の立場から化學兵器の研究は部內のみで行つてゐたのを今後は部外の權威者を集め智能を選つて新兵器の發明に協力を求めることとなつた、即ち陸軍では去る十七日九段の偕行社に陸軍の技術化學兵器關係者と部外科學者の第一回會合を開き部外からは帝國學士院長長岡半太郎博士、帝大航空研究所長和田小六博士を始め東京京都大阪各帝大理工學部長以下學界技術界の權威者數十名を招き懇談した結果新兵器の創造に對する陸軍側の要望と學者側技術家側の熱意は全く一致したので早速當日の出席者を技術本部並びに化學研究所囑託に依頼してどしどし研究を進めて貰ふことになつた、尚畑陸相は今後も同樣の懇談會を開き軍と科學界との提携協力に更に拍車をかける筈である

獨新兵器の威力
高熱砲とペトン破壞砲

【東京二十日發同盟】歐洲を識つたリエージュ要塞とマジノ要塞を數時間の攻撃で突破世界をあつといはしたドイツ軍新兵器は全く世界の軍事專門家さへ驚嘆してゐるがドイツの某軍事專門家の情報に依つて淡く解けながらこの新兵器が判明した、この新兵器と云ふのは高熱砲とペトン破壞砲の二つで高熱砲は非常な高熱を發散する砲彈を陣地に打ち込み要塞內に隱れてゐる將兵が高熱の為め居たたまらずに逃げ出す所を突擊するもので、ペトン破壞砲は命と恃む要塞の堅固コンクリートの壁を粉碎させる彈丸を射ち込むものであつて難攻不落と云はれてゐたリエージュ要塞もマジノ線もこの新特殊砲の前には一溜りもなく破壞されてしまつたものである

パリ北東方ランスへ
四十粁の地點に獨軍

【ローマ十九日發本社特電】パリ來電、フランス軍司令部十九日の發表に依ればドイツ軍機械化部隊はパリ北東方ランスを距る四十粁の地點にまで迫つた

獨軍アミアンに肉薄

【ニユーヨーク十九日發本社特電】ベルリン來電、パリ目指して進撃するドイツ軍快速部隊は前線の重要な箇所に續々增援隊を送り一段と強化された攻擊態勢に移らんとしてゐる、即ちドイツ軍司令部の發表に依ればドイツ軍はマジノ線の五〇五要塞を占領する一方ソンム河畔のサンカンタン、ルルカトーを手中に收めアミアンに肉薄してゐる

サンカンタン占領を佛確認

【パリ二十日發同盟】フランス軍當局は二十日に至つて遂に北フランスの要衝サンカンタンがドイツ軍に依つて占領されたことを確認した

脅えるロンドン
物々しい防備施設

【ロンドン十九日發同盟】北佛の「突破口」擴大を伴ひ英國民はドイツ軍落下傘部隊の空襲や、第五部隊の「突破」に備へ一帯官衙ホワイト・ホール一帯の官衙街に遽に物々しい防備を施した、殊にホース・ガード閱兵場附近には要所々々に土囊を積重ね、その銃眼からは機關銃が覗いて居る、一方ロンドン市內に通ずる道路及びテームズ河に架する鐵橋も總て閉鎖、警官隊が絶えず巡邏、監視して居る、尚落下傘部隊の襲撃に備へて更にイーデン陸相の呼びかけに應じて組織された地方防衛義勇軍も熱誠にも拘らず既に應募者三十萬に達したと云はれる

嶋田支那方面艦隊司令長官南京訪問(上)汪主席代理訪問(下)西尾支那派遣軍總司令官を訪問挨拶

配給面の取締り強化
警察部長懇談會の要望を具現

【東京二十日發同盟】內務省警保局では警察部長會議の終了後全國警察部長を五班に分ち去る十六日より十九日まで四日間に亙り懇談會を開き經濟警察を中心として各地方の狀況を聽取した結果經濟警察の運用に關する全國警察部長一致の要望として左の諸事項が特に強調されたので內務省ではこれに基き速かに新施策の確立を進めることとなつた

一、現下經濟犯罪の重心は物價問題より寧ろ物資配給を如何に合理化するかに移つてゐるから經濟警察としても配給面に於ける取締方針を全面的に強化すべきである

二、從來各府縣に依り區々であつた取締方針を統一し生產縣と消費縣に於ける取締方針の喰違ひを是正すること

三、經濟事犯の處分方法の簡易迅速化を圖ること

四、關則規定の强化

五、農機具、農民被服其他農村必需品は經濟警察の力に依り配給を確保すること

外國移民入國を
ペルー突如停止
帝國嚴重に抗議せん

【東京二十日發同盟】ペルー政府が十八日附の大統領令を以て突如外國移民のペルー入國を停止せる旨二十日夕刻佐藤ペルー代理公使より外務省に公電があつたが右公電內容に不明の點ある爲め外務省では折返し同代理公使に對し照會中である、而して我國よりペルー國への入國者は現在一年に約二百名の少數に過ぎず今回の停止令に依つて我國の蒙るべき影響は實際的には多くはないが排日暴動事件直後のことでもありかかる非友誼的措置は當然默過し得ないので外務省はこれに對し多大の注意を拂ひつつあり事態如何に依つてはペルー國政府に對し嚴重抗議を行ふものと見られる

敵軍は狼狽混亂
我に意表を衝かれて
馬蹄形陣地内に陷る

【○○十九日發特電】十九日拂曉を期して突如第一次包圍殲滅戰の火蓋を切つた我が軍は羅山地方地區を中心として大別、大行陳山脈の麓野を縫ふ鐵道三百粁の馬蹄形陣地內に遊倖盤及び淡水西岸より來襲し來つた中央軍五、六師其他雜軍多數の殲滅戰の敵を淡く誘致し各所に於て殲滅、苦戰を衝いて猛進擊を續けてゐるが我軍が作戰の意表に攪亂を試みたるもの遂に退路を切つてゐた敵は我軍を衝いた我が反擊に全く意表を衝かれ早くも大混亂に陷つてゐる、十九日午後四時空中偵察によれば敵は各所陣地に潰走態勢を以て退路を求め殲滅戰の熾烈なる中を我が先鋒部隊の殺到に遭ひ北岸に渡河脫走しつつあり、又漢水河畔の敵兵部隊も我が大膽な包圍を受け更に遂はれて倉皇、高岡河岸の空へ走り逃げ蜂起しその殲滅の好餌になる部隊は實に上記に出た隣接地區の敵を撃滅してゐる

海鷲各地を猛爆

【上海二十日發同盟】支那方面艦隊報道部二十日發表

一、中支方面戰況　我海軍航空部隊の猛攻は十八日突如小谷路附近に敵大部隊の集結を發見し之を猛爆した、更に遂川、太平寺、洪山寺飛行場等の敵飛行場を攻撃し格納庫、兵舍、倉庫等を爆破せり、即ち中村隊は同日後十時四十分遂川飛行場を襲擊し格納庫四棟を炎上せしめ、更に太平寺飛行場の格納庫を爆擊したる後、折柄飛來したる敵機四十五機と交戰十一機を擊墜したる上、次いで西田隊は敵輸送部隊の反擊を一蹴しつつ前線の大平寺飛行場に巨彈を浴せ飛行機多大の戰果を收めたり、更に敵山隊は敵飛行場を襲擊し多大の戰果を收めたり

一、南支方面戰況　十八日海軍航空部隊の一部は西江沿岸水口を攻撃、軍需品集積所、トラック等を爆碎せしめた

戰火の東洋波及防遏
武田上海特別陸戰隊司令官
英米佛伊四指揮官に申入れ

【上海二十日發同盟】武田上海特別陸戰隊司令官は在上海英米佛伊指揮官の會合に於いて二十日午前十一時我陸戰隊にイギリス、アメリカ、フランス、イタリー四國陸戰隊指揮官の參集を求め帝國の方針に基き歐洲戰爭の東洋に波及するを防止する為め現地當局として執るべき共通の必要な措置に關して我方の見解を表明し協議を行つた、右はイタリーが參戰した場合上海其他に於ける各交戰國間に治安上好ましからぬ事態が發生することは事實上當地方の治安維持に任じつつある帝國としては默過し得ない旨を申入れたものと見られる

獨軍の爆擊から避難する諸威ハーコン國王と皇太子
(キイブルグサンド經由四月十一日)=ストツクホルム上陸シベリア經由到着・朝日新聞社提供

奥地から海港向
爲替制限又強化
法幣大暴落不安昂る

【香港發同盟】去る三日の上海爲替市場に於ける法幣の大暴落により重慶各方面並びに蔣政權治下の各地方に於ては法幣の成行に對する不安が高まつてゐるが當地支那側銀行筋に達した消息によれば重慶政權は重慶、昆明その他奥地諸都市より上海、香港、廣州灣、鼓浪嶼、蘇州、溫州、寧波等の海港向け、國內法幣爲替の移動統制を强化したといはれる即ち昨年九月公布された國內送金臨時辦法では海港向け取引上の送金は四行聯合辦事處の許可を得るを要し、又送金は生活必需品或は軍需品購入の場合にのみ許可されるが重慶よりの消息によれば五月一日より國內送金の最高金額は一人五十元、又一日の國內送金總額は一千元に制限された、從つて銀行が朝九時に開いてから三十分位で一千元の爲替は賣切れとなるを常としてゐるこの爲送金希望者の大部分は闇で高い送金手數料を支拂ひ、闇銀行へ行つて爲替を買はねばならない有樣である、現在上海に百元送らうとするには重慶では百四十元拂はねばならない、法幣の爲替相場が危機にあつた昨年夏はこの比率が上海で支拂はるべき百元に對し昆明では百六十元、重慶では百四十六元に達した、その後十一月には重慶、昆明共に百二十六元に下つた、然るに國內送金統制強化により右比率は昨夏の最高記錄を突破し急激に緊張を示してゐる

非常時聯立內閣を
アメリカも組織か

【ワシントン二十日發同盟】二十日附ニユーヨーク・タイムス紙は信頼すべき筋より得た情報としてルーズベルト大統領は國防準備促進のため共和黨議員をも含む非常時聯立內閣の組閣を決意目下慎重考慮中と報じてゐる、即ちエヂソン海軍長官が辭職した暁、大統領はその後任として共和黨領袖ノツクス氏を起用すべく既に同氏の內諾を得てゐると云はれ、又共和黨領袖のランドン氏が新陸軍長官に擬せられてゐる模樣である

佛國は三頭政治

【ローマ十九日發本社特電】既報の通りフランスは現下の重大時局を乘切るため十八日內閣大改造を斷行、國に擧國一致的なものに強化したが十九日當地に達した情報に依れば佛軍總司令官ガムラン元帥は今次の現戰フランス本土進攻の責任重大なるに鑑み引退を決意し後繼者の人選に協議を遂げてゐたが十九日近東軍司令官ウエーガン大將を起用することに決定したが斯くしてフランスはレイノー首相、ペタン副首相、ウエーガン佛軍總司令官の三頭政治になり今後に於ける戰爭の最後的勝利を期することとなつた

伊潜水艦の潜水試驗

【ローマ十九日發特電】イタリー海軍の潜水艦レオナルド・ダ・ヴインチ號はトラント灣で潜水試驗を行つた結果百十一メートルのところまで潜水した旨十九日發表された、尚同艦は試驗終了後直ちに就役した

滋養 鐵肝油
病氣を知らぬ身體！
それには肝油のビタミン、ワ血のもと鐵分とをコロイド狀とした而もコーヒーシロツプのやうに氣樂と飲める「鐵肝油」を服用しませう。
發賣元 東京深川佐賀町 鐵肝油商店

天無口

ドイツがノルウエー、デンマーク作戰をやる前、つまり和平種運が動いてゐた頃のイタリーの態度は起つか、起たざるかであつたが、オランダ、ベルギー作戰の展開と共に最早イタリーはいつ起つかと時期の問題となつた▲それがドイツ軍のマジノ線突破と共にイタリーの態度は明確に表示されるに至つた。今次戰爭の終結する以前にイタリーは參戰するであらうとチアノ外相の直大演說となつて決意の程が明かとなつた▲チアノ外相の代辯者が今や神速のドイツ軍は次々と成功を收めつつあるとは云へ英佛を和自同樣に數日間で降服せしめ得るとは信ぜられぬ、イタリーが起つて英佛と戰ふべき秋は今後にあると云つて居ることは參戰の時期について暗示するものがあらう▲ドイツ軍が英河の勢ひをもつてパリを攻略し、フランスを全面的に席卷するか、或はドーヴア海峽を確保するために海岸線方面に反轉するか、それはフランスを席卷して英本土攻擊の地盤を固むべきか、或は最小限の戰略的地盤を得たら英本土を急襲するかの問題と關聯しよう▲兎もあれオランダ、ベルギー戰のやうに簡單にフランスを席卷することは難かしいであらうし、據點の確保といふこともさう容易なことではなからう。そこでイタリーが南側からドイツの作戰に呼應して挾擊といふ手も殘つてゐることになる。ドイツが英本土を急襲するときはイタリーの地中海制霸工作への企圖が出て來よう。

人事

▲芦田均氏(代議士)二十一日午前九時十二分臺北驛發南下
▲田上志之氏　二十三日大和丸にて上京

辭令(十八日附)

任臺灣總督府醫院書記　敍高等官七等　醫院書記　田島　佃
任臺灣總督府專賣局書記　敍高等官七等　專賣局書記　佐々岡　善

松岡殖產局長　廿日空路上京

松岡殖產局長は豫定を早め二十日空路上京した、用向きはセメントその他の物資の配給に關し中央と折衝を行ふ爲であるが、豫定を早めたのは例年總督在京中は局長級が必ず一人か二人は滯京してゐて事務的方面の用を弁じてゐたが本年は企劃部長の外は局長級は一人も在京してゐないので諸事不便が多いのでその方の用をも弁じ旁々局務を處理する爲上京が早まつたものと云はれてゐる

すに至り物價昂騰に伴ひ重慶の爲替相場は暴落の一途を辿り從つて國民政府の經費の重慶が上海で市價九百元の綿糸一梱を註文する場合は九百元の運賃と四百元の送金手數料を必要とし同樣であるこれがため各方面から重慶政府當局が現狀打開の適當な辦法を採るやう要求する聲が昂まつてゐる

國譯漢文大成
縮版大册 第二版 豫約募集
最新なるが故に讀まるべきがある、それは日新科學の書である。古きが故に重んぜらるべきがある、それは倫理、文學の書である。透徹獨往、深く自然、人事の奥秘を捉へ、之に靈活無比の表現を與へて萬古新たなる如きが、古典の獨壇場だからである。所謂る最古にして最新なるもので、「世に謂ふ新學說も、多くは古典の中に其核子を發見する」とは東西識者の一致する所である。古典を讀まざる讀書人といふものは有り得ないと云はるゝも當然である。
更にまた我等の父祖が支那古典に依つて如何に啓發陶冶せられ、我國の文化が之に依つて如何に培養、洗練せられたるかを思ふとき、本書の價値は無限であらう。
全拾册(四六倍判)(正編四册 續編六册)(既刊菊判八十八册全部收載、一册平均二千頁)
正價 貳百貳拾八圓(正編九拾六圓、續編百卅二圓)
一時拂 全拾册 金貳百拾六圓(正編ノミナラ金九十一圓)
見本 及規定は電話又は端書にて申込迄 申込五月末日限
申込 全拾册又ハ正編四册　申込金 申込ト同時ニ金五圓拂込、但最終會費中へ繰入ル
毎月拂 六月ヨリ翌年一月迄毎月金拾貳圓宛八回(正編分)引續キ二月ヨリ翌年一月迄金拾壹圓宛十二回(續編分)
發送 本 七月ヨリ隔月ニ一册宛(正編刊了後續編刊行)送料ヲ要ス
時局柄用紙を初め諸材料入手難につき若干部數以上に達したる時は、乍不本意申込を謝絕す
東京市神田區小川町一丁目六番地
國民文庫刊行會
電話神田五三五番・八三六番・振替東京一八五七二番

社説

英本國への進撃作戰如何
マルヌ會戰の轍は履むまい

一

英及び佛の首腦者が絶叫した様に"戰ひに敗れれば國家は滅亡あるのみ"である。一度び交戰狀態に入つた以上、戰つて戰つて戰ち拔くことのみが、國家民族として唯一の活くる途であるのだ。而して此の大きな命題が、今や英佛及びドイツの眼前に迫りつた最も緊切かつ切實な問題となりて來たのである。これをもつと平たくいふとドイツは果して英國を征服し得るか否かの問題に歸る。オランダ及びベルギーに進軍したドイツ軍はゼーランド島嶼地區を最後として全和蘭を事實上制壓し、更にベルギー方面に於ては首都ブルッセルが既にドイツ軍の手中に落ち、尚あらしの如き勢ひを驅つて聯合軍を南西方へ席卷しつつある。併しオランダやベルギーの蹂躙は固よりドイツの目標ではなく、目指す所のものはイギリスとフランスとであり、又ロンドンとパリとであらねばならぬ。然も今や第一次大戰當時と符節を合はす如くにドイツ軍はベルギーのリエージュ、ナミユールを略し、更にマジノ線の一部を突破して北佛方面へ相當に進出してゐるものの様である。

二

北佛から首都パリまでは百數十粁で、立派に長距離砲の射程内に在り、ビスマルクの所謂"眼のなき"砲彈はその昔の普佛戰爭當時の如くに、無遠慮にこの大都に炸裂し得ることとなつたわけであるが、それかと言つて一八七一年一月に於ける如くにパリ開城とまで漕ぎ付け得るか否か疑問である。何となれば英佛聯合軍主力はソンム河畔よりレーム、ヴェルダンを結ぶ線迄りに於て必死の防衛に當るべく豫想されるが故である。恐らくこの線に於て一大決戰があるであらうとされて居るが、この線は大正三年八月、恰かも第一次大戰勃發後間もなくドイツ軍がルクセンブルクやベルギーを席卷した餘威を驅つて大擧パリへ向け驀進せんとして進出し來つた地點であるが、當に九月六日より十日までフランス軍に痛擊されてドイツ軍の計畫は挫折され、第一次大戰を通じドイツ側に不利の情勢を招いたのであつた。これが所謂マルヌの大會戰であつて聯合軍は今度も同じ戰法に出るのでは無いかと觀られるが、ドイツ側が先の失敗に鑑み其の手に乘るか否かも判らぬので此の方面の戰局も極めて注目すべきものと思はれる。

三

それのみならず、ドイツ軍が主として目指すところのものは最後にイギリス本國の攻略でありロンドン陷落でなければならない。獨軍の英本土に對する積極的攻勢については、軍事專門家の間に於ても種々取沙汰されて居り、今日より容易に豫知を許されないが、兎に角ドイツとしては英國の制壓に成功するので無ければ、今次の戰役に戰勝の榮冠をかち得ないものと同く信じてゐるだらうから、新たなる兵器や戰法に依て如何なる意外の手を打つに至るやも測られない。この場合イギリスの防禦力を信頼するに當つて、吾等は必ずしも簡單にこれに答ふることは出來ないやうな氣がする。ロンドンより近着のタイムス週報などを見ても、相變らず"イギリス國民は世界中最も優秀である"とか、"この戰爭にも必らず勝つ"とか云ふ自負自慢が隨所に散見して居り、これを飽くまで默々として頑固一徹であるドイツ國民以下の氣魄に比較して、アングロ・サクソン民族の"高い鼻"の運命が如何に相成るか多大の興味が寄せられるからである。兎に角ドイツ軍今後の進止は、或は世界歷史に一大變化を及ぼすかも知れず、異常なる注意が拂はれる次第である。

佛國が片附けば戰闘は英本土へ
英首相のラヂオ放送

【ワシントン十九日發同盟】チャーチル首相は十九日就任以來最初のラヂオ放送を行ひ戰局の重大性を指摘したがその要旨左の通り

今や恐るべき戰鬪が北フランス及びベルギーのフランダース地方において行はれてゐる、ドイツ軍は空襲と重戰車の有效なる協力作戰に依つてマジノ線北部のフランス防禦線を突破し強力なる機械化兵團を先頭に軍用車に滿載された步兵部隊や各種大兵團が怒濤の進擊を行つてゐる、然しドイツ軍の進擊に對抗し突入部隊に

大反撃 を與へるべきフランス陸軍の態勢も英國從來英空軍の果敢なる支援を得て着々整ひつつある、フランス軍が良い傳統を誇る奮戰と反擊の手腕を發揮し、英軍が忍耐と確乎たる戰鬪力を示すならば戰局の急轉回が招來されるであらう、然しながらこれをもつて現在戰局の重大性を糊塗隱蔽することは愚劣であり、又これによりて戰鬪力を喪失し優秀な訓練と卓越せる装備とを有する三、四百萬の我が軍隊が數週間や數ケ月の戰鬪で如何に強力なりとは言へ敵機械化部隊の突擊ぐらひに征服され得ると豫想するのは更に愚劣である我が陸軍はコンクリートの

防禦線 と自然的要害との背後で敵の攻擊に抵抗するといふ考へ方を放棄し勝利は果敢な攻擊に依つてのみ得らるべきものであることを熟知しなければならぬ、我々は西部戰線が一應片付けばその時こそはオランダ全土を數日にして廢墟と化した侵略の大規模な猛襲が今度は我々の方に向けられることを豫期せねばならぬ、我々はこのドイツ軍の進擊に直面してこれに耐へ戰時國際法の拒否する限りこれに對する報復を行ふとともに全力を盡すべき秋である、フランスにおける戰鬪が一段落すれば戰鬪は必然

英本土 に波及し英國のすべてが戰火に捲き込まれることとならう、この重大危機に當つて我我は何事も躊躇してはならぬ我々は國民の最後の努力を要求する時は…財産、勞働の如きは我々の戰ひ…出來…自由のための戰爭に比すれば何ものもない、余はフランス政府首腦より如何なる事態とならうともフランスは英國と共に最後まで戰ひぬくであらうといふ最も嚴正な公約を得た、然し我々が最後まで戰つたならば必ずやそこには輝かしい勝利のみが待つてゐるのである、國民は今日までは政見を…

時評

早期終結は困難
金原賢之助

[illegible]

宣傳工作の形跡
蘭印問題と米國新聞

【東京特電】（ニューヨーク發）英佛軍の蘭領西印度上陸の報は日本の新聞を著しく刺戟したとの東京電報は十三日各紙朝刊とも相當重要視して取扱つてゐる就中ニューヨークタイムス紙特電は最近蘭印問題を繞る諸國の態度を通觀するとそこに日米英三國の關係を疎隔せしめんとする一聯の宣傳工作の跡が見られると斷定して注目を惹いてゐる、即ちタイムス特電に依れば過般の有田聲明の直[illegible]

和平運動の前途
汪派機關紙の主張

國民政府還都の祝典は去る四月廿六日和平政府の諸閣員を擧げて盛大に擧行されたが、爾來三週日餘り、この間和平運動は如何に發展しつつあるか、一時の華やかさに比し此頃の靜けさは恐らく内部的改革と其充實に專念しつつあるものと見るべきであらう、然しながら和平運動の前途に幾多の困難と障碍の累積しつつあることは自他共に認めるところであり、この困難を如何にして打開するかが革命的和平運動者に與へられてゐる試練でもあり、使命でもある、この點に關し汪精衞氏機關紙中華日報は去る十二日の紙上に左の如く論述してゐる

和平運動は既に實行の段階に及んでゐるが、運動の實施は必然的に幾多の困難に遭遇しなければならぬ、之等の困難は即ち和平運動に對する最も重大なる一大試練であり之は和平運動の成否を決定するものであり、又其の功罪の分野を確定づけるものである、之等の成否或ひは功罪は全て和平運動自體に附隨するものでは無くして實に和平運動の實行に伴つて惹起されるものである、故に和平運動が此の幾多の困難を突破出來得るか否かは一に和平運動の指導者が此の困難を克服し得るか否かに依るものである、和平運動の目前に遭遇する困難として先づ第三國の對支態度が舉げ得る、第三國の在支權益と特殊たる租界の存在は英米佛を代表し、其の在支勢力の仲介人たる重慶政權の統一破壞を守護し、並びに第三インターナショナルの對支陰謀を默許し、且つ戰爭に依る中國社會の崩壞的破壞の素因をなしてゐるのである

故に和平運動者は目前和平運動の遭遇する困難を克服する事を必要とするが、先づ眞つ先に第三國の對支策動を消滅し、第三國の支配的侵略の根據たる租界を消滅し、又英米佛のロボットたる重慶政權及び第三インターナショナルの對支侵略政策の執行者たる中國共產黨の殘餘の勢力を打倒せしめねばならぬ、之等和平運動の目前の障碍を除去した後、始めて戰後の經濟[illegible]

[illegible]

今夏日滿支の東亞教育大會
東京で開催の豫定

【東京二十日發同盟】東亞新秩序の…[illegible]

一般消費物資の輸入制限を實施
インド政府の發表

【ボンベイ二十日發同盟】[illegible]

滿洲移駐工場選定打合はせ

【東京特電】[illegible]

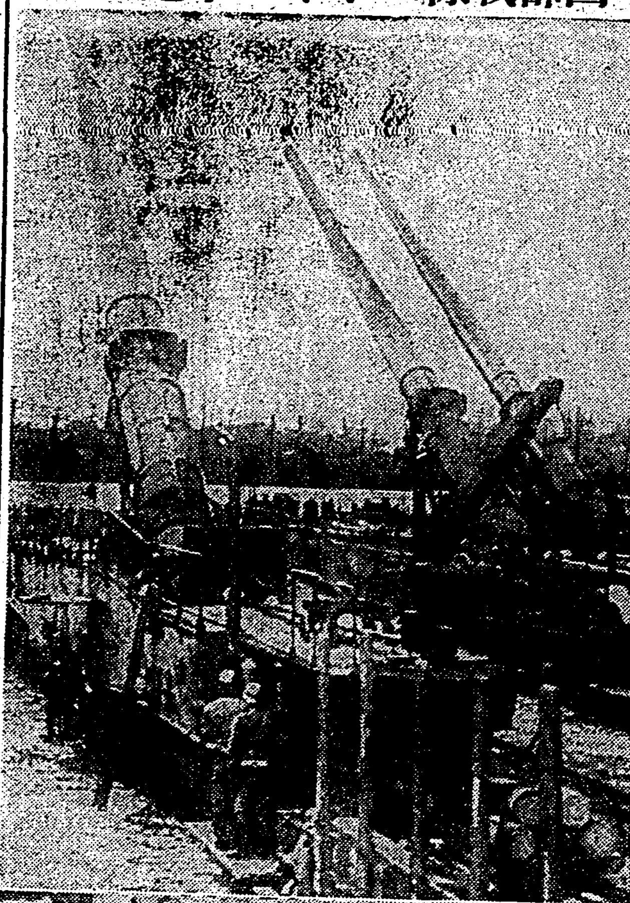
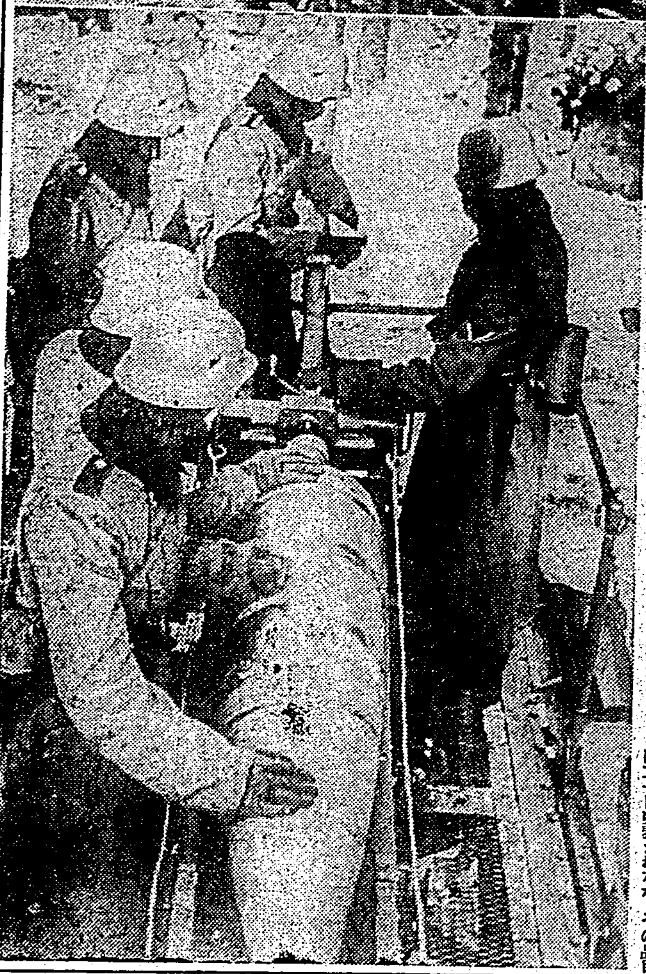

西部戰線のドイツ軍砲兵隊

三

[illegible]

購買公告

臺灣總督府内務局

第四期決算報告

臺灣パルプ工業株式會社

[illegible]

商品券共通

同日五日より二十一日

盛夏用吳服雜貨を取揃へました

富士ニット、カッターシャツ、子供服
婦人服、シミズ、エプロン、パンツ子供用品
ブローズ、メリヤス製品全部赤札

其他あらゆる雜貨全部赤札

盛夏用吳服

紋紗羽織　十四圓より
平絽着尺　十九圓より

古より薄利多賣主義
臺北榮町　株式會社松井
松井猪兵衛

商品券共通

服地、洋雜貨
化粧品　晴雨傘
仕上ユカタ　兵子帶
各種荷揃

新ニ卸部開設
主任　余木村
外交　白江
臺北市太平町三丁目
株式會社松井商行
青山覺

商品券共通

同日五日より二十一日

盛夏向うすもの陳列會
服地雜貨荷揃

夏フトン、蚊帳
晴雨傘豐富……

新竹市東門町
松井新竹店
津田與

商品券共通

二十一日より
松井臺中店開店

大衆向き吳服店として定評ある松井が此度松井臺中店を開設致しました
本店同樣格別の御引立を願ます……

臺中市榮町
松井臺中店
八谷槇八

待望久しき!! 戰爭文學傑作集 一擧八册發行
豪華限定出版

敗走千里 其他の巻
上海戰線 其他の巻
戰爭の足 其他の巻
此一戰 其他の巻
脇坂部隊 其他の巻
海上封鎖 其他の巻
督戰隊 其他の巻
肉彈 其他の巻

東京市小石川區小日向臺町　潮文閣

二回水虫・田虫
株式會社杉田商店

無代進呈
特別景品
辭典八冊組

男女應用手紙文集
最新手紙大辭典
支那語獨習辭典
いろは引大辭典
三体ペン習字辭典
青年演説辭典
日常便利辭典
男女隱し藝寶典

積文堂出版部

特別景品付き八大辭典
八冊で只の壹圓七十錢

雜作物の價格統制
落花生、胡麻等の狂騰は
陸稻や甘蔗に惡影響

本島農產物價格の統制强化に置かれてゐる落花生と胡麻は本年に入り著しく昂騰を見せ落花生政府價格は昨年百斤當り十一圓から十五圓程度であつたものが本年は二十七、八圓乃至三十圓、胡麻は昨年二十二、三圓が本年四十二、三圓と云ふ統制を無視した狂騰振りを示し始めにこれが耕地への侵入は陸稻や甘蔗の作付に影響を加へつゝあり、總督府殖産局に於ても米穀生産と砂糖生産の確保の建前から此の價格を放任して置く可くもないから近く何等かこれら食糧作物の價格統制に乘出すものと見られてゐる、內地、朝鮮方面の[illegible]旺盛を見込み現在盛んに植付けつゝある右雜作物は政府當局には當局の價格統制下に一大恐慌を齎するのではなからうかと云はれてゐる、なほ雜穀統制に就ても同樣ての對策を考慮されるものゝ如くである

耕地の潰廢は下火
耕地面積漸く微增に轉ず
田の擴張三割增加

農林省調査によれば、昨十四年度の全國耕地面積は六百七萬八千百廿九町歩で、前年に比し、四百四十七町歩の增加を示し、この內、田は三百二十萬九千餘町歩で、前年より九百四十五町歩の增加、畑は二百八十六萬九千町歩で、前年より約百町歩の減少となつた、而して耕地の擴張は三萬一千七百町歩で、前年より六百二十四町歩、（一・九％）の減少、この內田の擴張は八千三百町歩で、前年より一千八百町歩（二七・八％）を增してゐるが、畑の擴張は二萬三千四百餘町歩で、前年より二千四百町歩（九・四％）減じてゐる、潰廢の原因を見ると、開墾は二萬一千七百町歩で、前年より三千九百餘町歩（一五・一％）減じ、埋立及干拓は五百町歩でこれ亦前年より百四十町歩少く、荒地の復舊が七千三百餘町歩で、前年より三千五百町歩（八九・九％）の增加を示し、地目變換は二千百町歩で、前年より六十町歩の減少となつてゐる、一方耕地の潰廢を見ると、總潰廢三萬九百五十一町歩で、前年より一萬六千町歩（三四・一％）減じてゐる。これを地目別に見ると、田の潰廢は一萬一千町歩で、前年より九千町歩（三一・四％）減じ、畑は一萬九千七百餘町歩で、前年より約七百町歩減じ（三八・一％）、潰廢の防止は前年より好成績を示したことになる、潰廢の原因も、宅地工場建物敷地は九千七百町歩で、前年より二千八百町歩減り、道路その他交通敷地は三千八百町歩、前年より約九百町歩減、荒地も四千八百町歩で、前年より九千二百町歩減、地類及地目變換も一萬二千五百町歩で、前年より約三千町歩減じてゐる、時局の影響による耕地潰廢は下火の傾向に轉じ、反對に耕地の擴張は食糧供給の窮屈化を反映して、顯著な擴張を示し、結局、耕地面積は事變後初めて增加の數を示すに至つたことは注目に値する

△耕地面積

年次	總面積	田	畑
十二年	六〇八、三 千町	三、二七七 千町	二、八〇六 千町
十三年	六〇八、二	三、二八〇	二、八〇二
十四年	六〇八、七	三、二〇九	二、八六九

△耕地擴張

年次	總面積	地目別 田	地目別 畑	原因別 開墾	原因別 埋立	原因別 荒地復舊	原因別 地目變換
十二年	三八、三〇 町	七、三 千町	三〇、八 千町	二〇、五 千町	〇、三 千町	五、三 千町	一、九 千町
十三年	三二、四	六、五	二五、八	二五、六	〇、六	三、八	二、二
十四年	三一、七	八、四	二三、四	二一、七	〇、五	七、四	二、一

△耕地潰廢

年次	總面積	地目別 田	地目別 畑	原因別 工場建築	原因別 交通敷地	原因別 荒地	原因別 地目變換
十二年	三八、八四 町	九、二 千町	四、七 千町	六、七 千町	五、三 千町	三、九 千町	七、八 千町
十三年	四八、九七	二、八一	二八、八	三、六	四、七	四、一	一五、四
十四年	三〇、九五	一一、二	一九、七	九、七	三、八	四、八	一三、五

信託の業績向上
投資利廻り上昇

【東京特電二十日發】全國信託會社は決算期を迎へたがその業績は前期より多少向上した模樣である、貸付利廻りは向上してゐる[illegible]收入も増加するに至つた[illegible]に依り有價證券貸付の割合が大となり殊に投資利廻りは上昇しその反面受託者配當率は[illegible]狀勢にあるので信託報酬は增加する

二、起債市場不振と云へ今期中の起債額は前期に劣らぬので会社債引受手數料並に擔保附社債受託料も增加し又特に今期の特徵として不動產賣買手數料の增加も著しいので手數料收入は必然に增大する

右の如く各信託會社の業績は向上するものと見られてゐる

自轉車値下げ
乾電池は値上げ

十八日の東京特電は價格形成中央委員會金屬部會で決定した自轉車及び同部分品並に附屬品を始め[illegible]

自轉車三割下げ

自轉車は三割方引下げ同部分品及び附屬品に就ては一割乃至一割五分方の引下げを行つた

乾電池小賣九分引上げ

亞鉛板其他の原料の値上りを見込む時は九・一八圓格につき一割方の値上りとなるが、口銭等を極力切りつめた結果、製造業者販賣價格に於て一割三分、小賣業者販賣價格に於て九分の引上げに止めた

その外にラヂオ等の通信用についても[illegible]價格を決定して行いても交換價格を決定した

經濟時事
歐洲戰局の擴大から
貿易戰線の異變
僅かに期待されるわが輸出

ドイツ軍の白耳義進出に依り、歐洲大陸の戰局はさらに擴大し、延いて東洋にも戰火が波及するかも知れない狀勢で、世界經濟には重大な異變が起らねばならぬが日本としても、對外貿易の上に變化を豫想せねばならぬだらう

×

差詰め、直接の打擊を受けなければならぬのは日本の歐洲各國への輸出である、昨年の八月此の方、歐洲戰局の緊迫に連れ英米クロスは暴落し、磅貨の低下には著しいものがあつた、日本としては過去數年來、磅貨を基準として爲替相場を建て、一志二片を[illegible]

[illegible]

澱粉移出組合の
創立總會終る
副組合長、審査委員等選任

臺灣澱粉移出組合の創立總會は二十日午後五時より市公會堂に於て午前中からの下打合に引續き開催され督府よりは井田商工課長同課の[illegible]、上田開發所長出席組合員は官選より創立委員として指名された加藤、三井、三菱、杉原、安部幸、島田の移出業者と澱粉一業組合代表組合長の各製造業者以上十名であつた[illegible]

稗で造る醬油製法
玄稗、大豆、食鹽、種麴を原料

[illegible]

鳥もちで
ゴム代用品
工業的製造に成功す

事變下の輸入統制の强化から原料護謨が飢餓狀態になり關係業者は入手難に困却の折柄、鳥もちから護謨代用品を工業的に然も經濟的に得るといふ耳よりな發明が現れ關係方面の好話題となつてゐる。これは朝鮮京城府[illegible]小田將一郞兩氏の共同研究に成るもので先づ鳥もちに硫化劑並に適當の硫化促進劑及び硫化促進補助劑を加へ、なほ必要に應じ適當の軟化劑及び增量劑を混合した原料混合物を加熱硫化せしめて護謨代用品を製造するものであるが、その工程に於て前記の原料混合物を密閉容器中に密封したまゝ蒸釜中で加熱するのが特徵である、その實施例を示すと

鳥黐一〇〇部、硫化劑として硫黃五部、硫化促進劑として「ツルカチット」〇・五部、硫化促進補助劑として亞鉛華一〇部の割合に混合してなる原料混合物を金屬製或は陶磁製密閉容器中に收納し、該密閉容器を蒸釜中に入れて壓力三〇封度攝氏一三〇度にて約五分間加熱後密閉容器より取出して製品を得るものである、なほ前記原料混合物に必要に應じ增量劑としてカーボンを五〇部軟化劑として植物性油或は鑛物性油五[illegible]

四月の茶檢查成績
紅茶は增、烏龍茶は減

臺北茶檢查所の本島製茶の四月中に於ける檢查成績は

	合格	不合格
烏龍茶	三、七八〇斤	一
紅茶	一八六、六一三	一
包種茶	三〇八、二七四	一

で一月以降の合格數量累計を前年に比較すると

	本年累計	前年同
烏龍茶	八〇、八三六斤	二三、二五四斤
紅茶	二、二〇四、一六三	一、九六八、九九三
包種茶	二、一八三、九九二	二、二六〇、八三九
其の他	一四〇、八三〇	三六〇、六三四

右の通りで紅茶は九万五千、包種茶は八万九千餘斤の增、烏龍茶は二十二万九千餘斤、その他製茶は三十八万五千餘斤の減少を示した、品質別にこれを觀れば次の通りである

[illegible]

石灰の代用に搗粉
肥效には變りない
―農林省地方へ通牒―

[illegible]

大和壓搾終了
殘るは臺東のみ

[illegible]

砂糖と燐寸に
六大都市の切符制
來月初め實施

【東京特電】（二十日發）既報の通り六月一日から六大都市に砂糖と燐寸の切符制を實施することになつてゐた[illegible]

內外商況（二十日）

[illegible]

手詰賣多く船株安

[illegible]

蓬萊鑛業
日本鑛業（資源）
推奬株
臺北市日新町五ノ七　田中商店　電話六五五

青少年學徒向上指導
大明堂受驗三雜誌六月特輯出來
文檢本試筆答口述號

文檢受驗雜誌　六月特輯號　定價四拾錢
文檢受驗生
文檢受驗生五月號
文檢受驗生四月號
文檢受驗生三月號
專檢問題解答講評號

受驗就職雜誌　六月特輯號　定價四拾錢
受驗生
受驗生五月增大號
受驗生四月特輯號
受驗生三月特輯號
代用教員資質向上號

教員受驗雜誌　六月特輯號　定價四拾錢
教員受驗生
教員受驗生五月號
教員受驗生四月號
教員受驗生三月號
大明堂　發行

六月號お早くご覽下さい!!
現代

歐洲戰爭を語る座談會
河邊虎四郎氏　稻原勝治氏　高瀨五郎氏
南京だより　西田富元
軍刀談義　栗原彥三郎
實踐第一　堀切善次郎
百六十億豫算の實相　三土忠造
軍務局長武藤章論　伊藤金次郎
最近評判のアメリカ文學　新居格
英佛勝つか獨逸勝つか　石丸藤太
朝鮮半島の黃金鑛探訪　池田三郎
若き天才　安藤博氏　發明縱橫談
科學問答
死鬪空中戰　片岡喜作
私の簡易主義
簡素生活の提唱
評判讀切傑作小說
明けゆく大陸
觀音祭
山鹿素行と丸橋忠彌
霧の軍港
風の舞曲
西鄉隆盛
戰爭小說　慰靈祭　日比野士朗
新連載問題小說　男の泣く時　橘外男
風流大名
女性の窓
特輯　農村の實相を探る
米、肥料等々…現下農村に關する問題は山積してゐる!
定價八十錢　大日本雄辯會講談社

牡丹崩れず (87)

竹田敏彦 作
岩田專太郎 畫

（其七）

許されぬ戀（八）

[illegible]

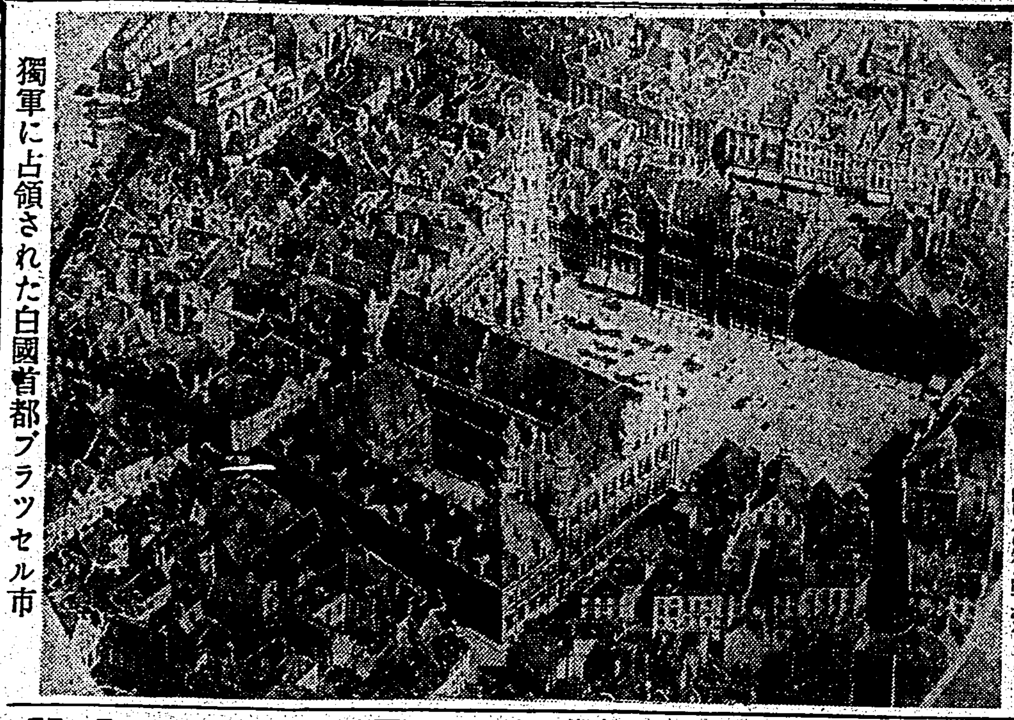

獨軍に占領された白國首都ブラッセル市

近代工業の花形
ダイスの硬化法

[illegible]

人造樹脂の話（上）

[illegible]

認識票に血液型
獨軍當局日本に學ぶ

[illegible]

ラヂオ

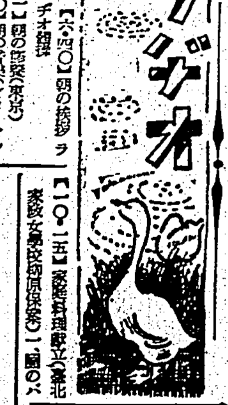

朝

[illegible]

夜

[illegible]

扁桃腺炎に 感冒
チセプタール錠

NISSEN
【適應症】
淋疾と化膿性疾患
治療の要諦
ズルホンアミド劑の發見は世界の治療界から感謝と讃辭を以て迎へられた。然も進んで止まざる人智は其後多數の組成を異にせるズルホンアミド化合物を發見した。斯る時に於て如何なるズルホンアミド劑を採用するかは第一の治療要諦である。
發賣元 株式會社 稻畑商店
製造元 日本染料製造株式會社
日絲 Poleon TABLET
ポレオン錠
100錠 19.00 20錠 4.30

お子様の肌の護りはこの一本で完璧！ 蚊や毒虫に螫され て濕疹になり易い御子様の皮膚をモスキトンで護りませう
家庭常備藥、旅に必携、慰問品に最適
蚊・南京虫よけ・カユミ止め
（マルホ）モスキトン

專賣特許
不老陶枕
健康な一人一人から一個
夜の安眠、朝の健康!! 安眠には是非不老陶枕
痛くない・連鎖式
自然若返療法
不眠症 高血壓症 のぼせ症 頭痛 神經衰弱 肩のこり に
陶枕説明書進呈
内藤商店
株式會社 不老健康の會

日立水車發電機

製品概目
發變電用機器 通信用機器
鑛山用機器 化學工業用機器
製鐵精錬用機器 纎維工業用機器
土木建築用機器 一般工場用機器
運搬荷役用機器 電線及鐵・銅類
交通用機器 家庭用電氣機器

日立モートル 日立の電話機
日立ホイスト 日立電線・電纜
日立電氣ドリル 日立空氣壓縮機
日立電氣熔接機 日立のポンプ
日立柱上變壓器 印鐵管・繼手
日立製作所 東京・丸ノ内

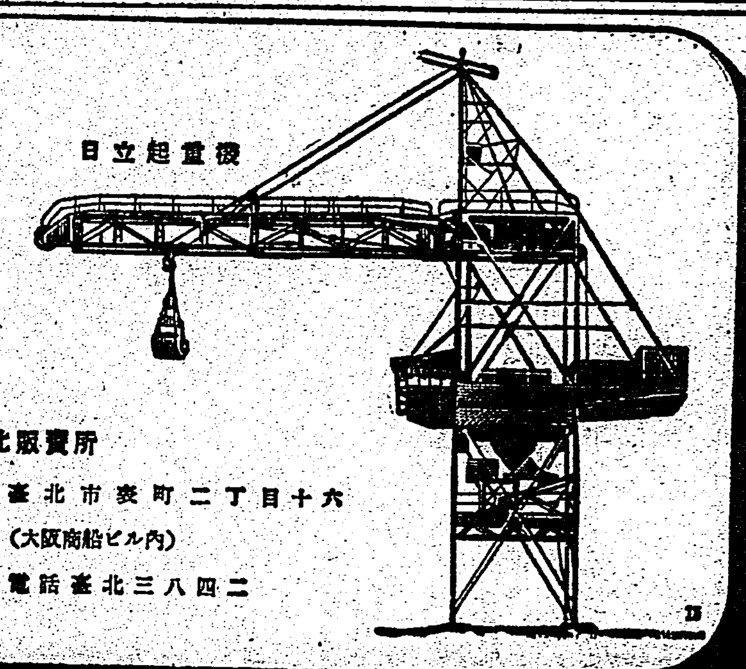

日立起重機

臺北販賣所
臺北市表町二丁目十六
（大阪商船ビル内）
電話臺北三八四二

腸チフス・パラチフス
内服豫防治療劑
ヘテロゲン
各國特許 一號
無害 文獻贈呈
製造發賣元 同仁製藥株式會社

WAKAMOTO
（海外一般發賣名）
世界輸出 若素（滿洲支那方面發賣名）
胃腸 榮養 わかもと
藥價低廉 三百錠 一圓六十錢 一千錠 五・圓
わかもとはこの樣に効く！
本表は各府縣に於て榮養狀態の最惡なるもの一校宛を選定し、その第六學年生、合計五十校の恢復記錄を平均したものです。（一日の服用量三瓦）
わかもと本舖 東京芝公園

學童の体力
國策に順應するために 上級學校に入學するために
小學兒童の體力伸張はいよいよ眞剣に考へられるに至りましたが、その實行手段としての運動鍛錬には、大量に消費される榮養を補給し、内臓を強固に維持する用意が絶對に必要です。

營業者の連絡惡く 壽峠に乘客立往生
當局の英斷熱望さる

南廻りバス

南廻り線路のバス運行は臺東にとつては唯一の生命線でありこれと連絡する潮州の南溪バスにとつては[illegible]

迷惑 な所以であるといふ[illegible]

乘り 切れず置いてきぼり[illegible]

英斷 を熱望してをり[illegible]

島内競馬に魁けて 複合式を一部採用
臺中春競馬開幕近づく

【臺中電話】臺中春競馬は愈々二十四日から開催されるが[illegible]

學徒隊七千餘名 堂々神社に參拜
臺中市奉戴記念日行事決る

【臺中電話】臺中市に於ける青少年學徒に賜はりたる勅語奉戴記念式は二十二日午前十時から[illegible]

高雄市でも分列式

【高雄電話】高雄市に於ける二十二日の青少年學徒に賜はりたる勅語奉戴記念日は[illegible]

各種の訓練會

【臺南電話】二十二日は青少年學徒に賜はりたる勅語奉戴記念日に當るので[illegible]

奉戴記念日 分列行進

【嘉義電話】青少年學徒に賜はりたる勅語奉戴一周年記念日の二十二日に嘉義市では午前十時[illegible]

報國青年隊 近く退隊式

【高雄電話】宿舎勤行報國青年隊は愈々來る二十五日午前十時より[illegible]

國防獻金

[illegible]

臺南市徵兵檢査
六月七日市公會堂で

【臺南電話】臺南市徵兵檢査は來る六月七日午前八時より市公會堂に於て[illegible]

臺南州賃金委員會

【臺南電話】臺南州賃金委員會は二十日午後三時州會議室に於て[illegible]

高雄臨時州會

【高雄電話】高雄州臨時州會は二十日午後一時より州會議事堂で[illegible]

遂に百名を突破
高雄市にチフス續發

【高雄電話】高雄市に於ては[illegible]

青年團入團式

[illegible]

高雄法院設置後援會發會式

[illegible]

稻作增收褒賞授與式

[illegible]

柯子林堤防築造

[illegible]

遺家族、歸還兵を招き慰問演藝會

花蓮港廳[illegible]

戰歿勇士の庄葬

[illegible]

田久保上等兵庄葬

[illegible]

家庭防空群の演習

[illegible]

隆恩圳圳頭祭

【嘉義電話】[illegible]

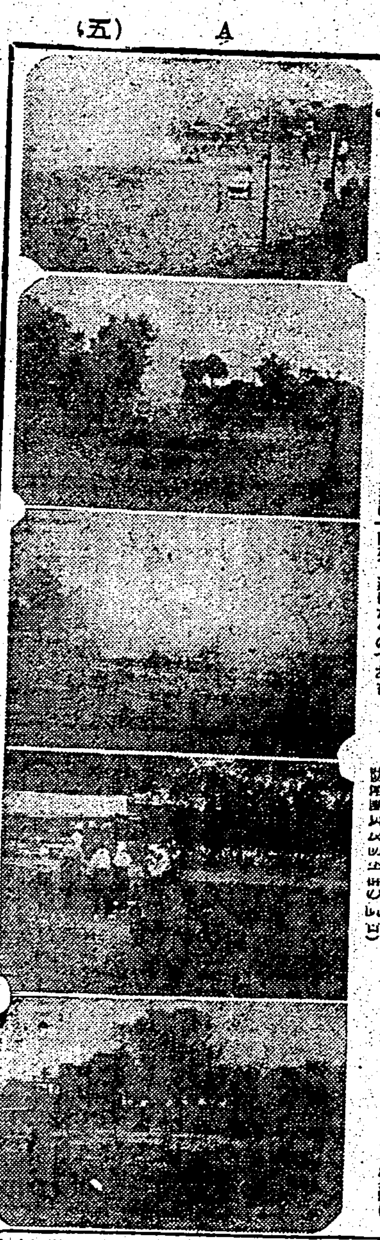

素晴しい硫化鐵鑛層
タウサイ溪附近で發見

【花蓮港電話】[illegible]

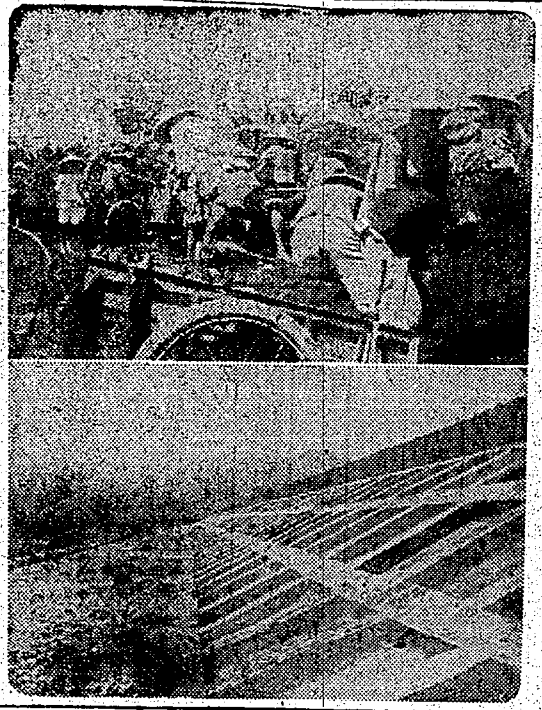

人力車に積んで 白晝堂々盜出す
不敵な官舍荒し捕はる

[illegible]

司法官會議から 石橋官長歸る

[illegible]

一箇月に千五百名
著しい花蓮港街の增加振り

【花蓮港電話】[illegible]

振興會總會

[illegible]

高雄州賃金委員會

【高雄電話】[illegible]

不始末から 二棟を燒く

【高雄電話】[illegible]

芭蕉水田を廢し 米穀增産に利用
潮州郡下全街庄に及ぶ

【潮州電話】[illegible]

桂竹皮を繞り 業佃間に紛議

【竹山電話】[illegible]

改姓名に熱意なし

【竹山電話】[illegible]

タイヤーの闇取引
信組常務理事引致さる

【臺中電話】[illegible]

苗栗街教聯役員會

[illegible]

樹間演藝團の 人選決る

[illegible]

防犯展賑ふ

[illegible]

新化公保護者會總會

[illegible]

地方色 臺東

[illegible]

人事

[illegible]

囍なかだち

[illegible]

『ホシノフオン』
日英米專賣特許
同生病院齒科々長星野醫學博士の世界的發明品、齒牙傳導補聽器、最症者や難聴者が耳からでも齒からでも聞こえる
人の知らぬまに 遠耳が聞こえ
●他に耳の中へ入れて人目に目立たぬ最小名器、等で全國同病者は大喜びである耳でお困りの方が左記へ申込むと各名器の説明美本を無代で送る由
東京 明朗社

電話高價買入 電話直接讓受
看板文字
小店員入用
仲居

汗やアブラにむれた髮の 臭みは
一滴頭髮香水 ゴコーかほりので消しませう！
●ジャスミン ●バイオレット
ゴコー整髮料本舖・昇英堂・京都

水力 火力 發電所 建設專門
日本發送電建設株式會社

（腦溢血）動脈硬化 蓬萊仙

中學校卒業 中學テレパ教授

急告 日滿官吏增員

判任文官講義 帝都五大學教授指導
小學卒業程度 短期自宅獨學一躍必ず判任官
日本普文大學出版部

警察官養成講義
日本行警學會

DISEPTAL-4-(4'-Aminobenzolsulfonamido)-benzolsulfondimethylamid… $H_2N\langle\rangle SO_2NH\langle\rangle SO_2N(CH_3)_2$ ……
二基スルフオンアミド劑 最高規格品
チセプタール錠
一錠（〇・五瓦含有）
二〇錠入（三・五〇）百錠入（一五・〇〇）
適應症
急性・慢性淋疾
膀胱炎・産褥熱
扁桃腺炎・丹毒
腎盂炎・中耳炎
攝護腺炎・敗血症
ニキビ・消渇
肺炎・流行性感冒
化膿性腦膜炎・麥粒腫
蟲樣突起炎・齒槽膿漏
其他化膿性疾患
東京・大阪・名古屋 中外新藥商會

翻譯家の立場から
警告と提唱（二）
杉　捷　夫

翻譯の隆盛を文學の隆盛の一翼として喜ぶ以上、それだけに一層「粗雜な翻譯」に對して警戒を嚴にしなければならぬことは、これまた言ふまでもない。事實、翻譯の隆盛に伴つて、ぼつぼつ諸方に現はれ出した諸家の翻譯評は、何等かの意味で、翻譯と翻譯の提唱でないものはなかつた。私の知る限りで三つの注目すべき提唱があつたと思ふ。何れも新聞紙上で論ぜられたり、指摘されたりしたことで、今ここに正確な引用を試みることが出來ないのは申し譯ないが、筆者の記憶が諸家の言説を甚だしく歪めてはゐないと信じる。

一、翻譯家は少くともその翻譯する書物に關しては專門家でなければならない（河盛好藏）

二、翻譯家は進んで研究家であることが望ましい（春山行夫）

三、翻譯家は文化批判者を兼ねてゐなければならない。何が現在の我が國に最も必要であるかを判斷する力量の缺けてゐるものは單に翻譯家に過ぎない（本多顯彰）

第一の河盛君の提言は、出來の悪い翻譯の出ることを［illegible］

第三の文化批判者兼任説は、何かの機會に阿部知二氏も同じ趣旨のことを記して居られたと記憶する。

何れも尤もすぎる意見であつて［illegible］

［illegible］

於て、一と同じところに歸着すると思ふが、これは少くとも身近なフランス文學に關する限り、さういふ傾向が支配的であり、その點では健全であると保證することが出來る。

第三の本多氏の主張は「翻譯の氾濫」といふ事實に直面して、最も重大な意義を持つ意見であることは疑ひを容れない。但し、事實問題として、これは我々を含めての從來の翻譯家にはちと荷の勝ち過ぎた提案である。正直なところ［illegible］

我々の多くは、自分のしてゐることが果してどれだけの意義を日本文化に齎すかなどといふことについては、深い自覺も持たず、折角自分が情熱を傾けて勉強したものを、機會にめぐまれて、日本語に移し、併せて生活の資にして來たといふのが實情であらう。それでも一時代前の、作家修業の途中などで「翻譯でもして」生計を立てるといふ「でも」時代の翻譯にくらべれば、まだましであり、讀者に對しては遙かに忠實であると、信じてはゐるが、現在、本多氏の指摘されるやうな反省の時期に到達してゐる以上、率直な反省を惜んではならないと思ふ。

［illegible］

物心一如の側面
──文化時評──
原　奎　一　郎

私は過日或る映畫館を訪れた。［illegible］

［illegible］

「物心一如」が理想ではなく既に我々の間に實践されてゐるから［illegible］

［illegible］

（筆者は文藝家、英國留學一回）

臺日歌壇
安成二郎選

臺北　塚田　千代

臺北　本田　裕子

［illegible］

青龍刀
輝く婦人の困惑

［illegible］

海外文藝
◇フインランドを描ける新小説

サリー・サレルミネンの新しい小説「マリアナ」の包紙には一九一四年一月十四日のヘルシンキの日附のある手紙が拔き書きされてゐる。

［illegible］

◇クヌート・ハムスンの孫

［illegible］

推薦圖書並普通圖書

父の日記など	吉澤　秀雄
西田哲學	柳田謙十郎
國史要	國史研究所
日本の前進	永田秀次郎
緒方先生	鈴木三八吉
幼な子へのお話	石森　延男
教師道	小原　國芳
感覺の心理	武政　太郎
大學論	阿部　知二
金山	大鹿　卓
恐るべきスパイ戰	山中峯太郎
英雄論	三宅　雪嶺
國語の世界的進出	石黒　修
英國史	アンドレ・モーロア　水野成夫等譯
東と西	寺田　成友
南支を征く	小林　秀一
支那全土	片山　哲雄
南海の烽火	安藤　盛
インド讀本	宮坂　譯
バルカンの政治經濟	仙波　太郎
日本經濟の再構成	笠　信太郎
汪兆銘と新支那	田中　香苗
東亞協同體の原理	杉原　正巳
支那社會經濟の研究	井村　薫雄
百萬人の科學	竹內　時男
野生動物記	ヘスティングス
疾病生活	
防空都市の研究	
わが海軍は如何に戰ふか	柴田
山とカメラ	
相撲百話	
近代野球戰術	鈴木惣太郎
南支五省の現勢	
米穀配給統制の諸問題	鈴木　直二
會計通論	野口
パルプ及紙工業	中井　武雄
ゴム及其の老化防止法	河野　武

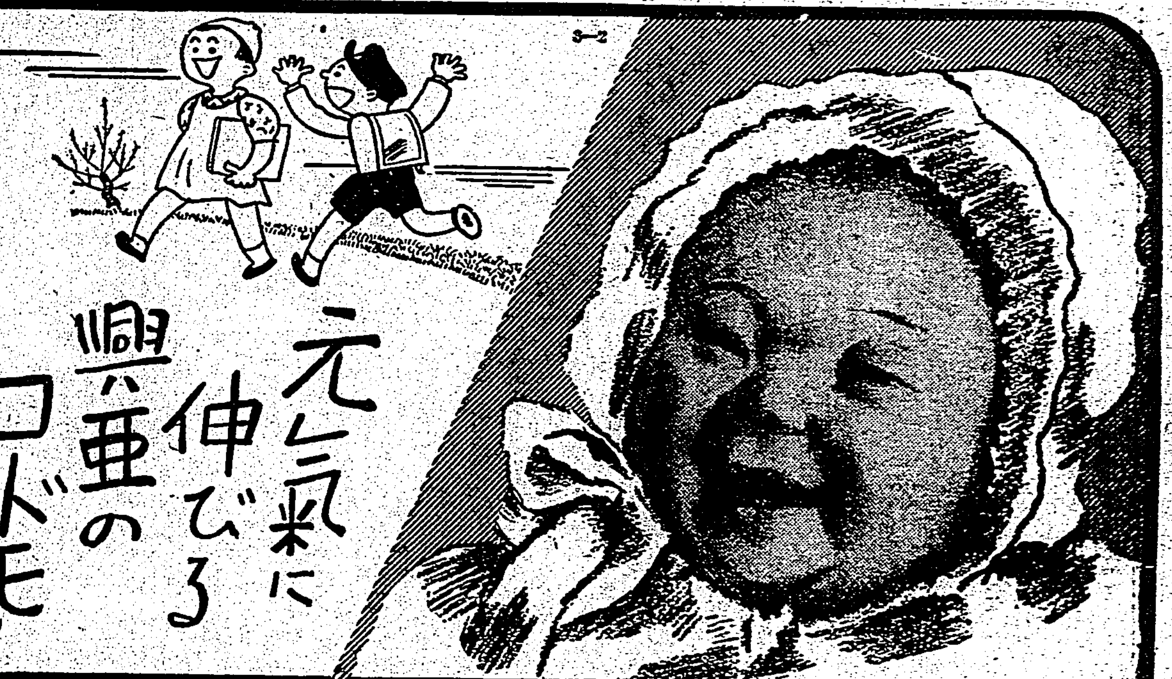

先天的體質が弱い
腺病質で發育不良
胃腸を害しやすい
神經過敏夜眠らぬ

かうした……
乳幼兒を育てる母親方の氣苦勞は想像できますが強よく正しい母性愛が救急治病保健の良藥とガツチリ結び合つて愛兒の生理的缺陷を補ひ小兒病體勢を突崩すときその健康と發育は必ずや快調に進む事をここに確言するに躊躇しません。

主效
疳ムシ、消化不良
乳はき、青便下痢
諸發熱、食あたり
キゼツ、ヒキツケ
夜泣き、智惠熱
痘瘡、麻疹、胎毒、虛弱兒

藥價　二十錢　三十錢　五十錢　一圓

本家　大阪天滿橋　樋屋合資會社　振替大阪一二一〇番

小兒良藥
樋屋奇應丸

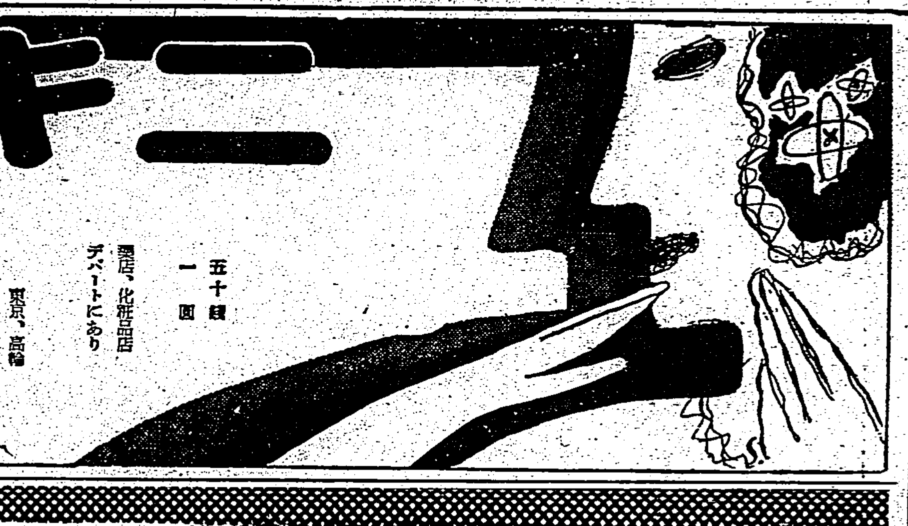

ニキビ
吹出物に
色白に
あふら顔に
お化粧下に

一圓　五十錢
藥店、化粧品店デパートにあり
東京、高輪　藤澤合名會社

ユキワリミソン　顔劑

〝若葉と毛虫〟
初夏はあなたがたが一年中で一番美しく見える季節です。併し、若しもあなたのお顔にニキビや、吹出物があつては、失禮ですが、それは若葉に毛虫がついたも同然。あなたの表現美の凡そ六〇％を減じます。
さて、併し御心配は要りません。早速、ユキワリミンを御使用下さい。間もなく、眼を瞠かれたあなたはニキビや吹出物が加速度的に解消して行くのを發見するでせう。ユキワリミンの第一效果です。
たゞしばらく御使用を續けるうちに、顔面のもろもろの汚點を解消したお顔が次第に色白く清潔な徹底美を生み出します。ユキワリミンの第二次效果です。

マツダ
新マツダランプ
節電に元强
明るさ滿点
東京芝浦電氣株式會社　マツダ支社

マツダ會特選
東芝
トランスレス
新發賣
東芝受信機
マツダ眞空管附
無線報國に副ふ唯一の國策受信機完成！
信用あるマツダの取扱店は　マツダ會員の店　の看板の店で
發賣元　東京芝浦電氣株式會社マツダ支社

臺北近郊篇
ハイキングコース
（定價金壹圓）
發行所　臺灣日日新報社商事課

●碁！　負けつづけ　ノーシン　のんで　勝ちつづけ●

ワズカ一滴數日かをる
月の友　五百番香水
御外出には是非!!

衣裝や持ち物を
整へるのも紳士淑女の
身嗜みに相違ないが……
ゼオラで磨いた清潔な
健全な齒の輝きこそ何
よりも皆樣の生活力と
人柄を示すものです！

新基礎劑ゼオライトの劃期的威力に依て齒疾の温床といはれる細菌膜を徹底的に淸掃し齒石を除る。

專賣特許
ゼオラ
藥用齒磨
定價　二十五錢
發賣元　東京日本橋兩國　ミツワ石鹼本舖藥品部

申告は正確たれ

一期米收量の報告に際して

全島の農家に告ぐ

[illegible]

食糧 [illegible]

買溜 等のいまはしい行[illegible]

數量 小作料として納入[illegible]

島民 の協力に[illegible]

今度は十七名に

二回目の改姓名許可者

[illegible]

同	高野 義雄 高 新發
同	國本 太郎 游 登成
同	新竹州 陳山 陳 成
同	竹村 源一 林 水樹

[illegible]

州廳別 新名 舊姓名	
臺北州 村田 正雄 陳 清 福	
同 佐田 茂夫 謝 阿 福	
同 中田 金吉 蔡 金 福	
同 松野 榮太 蔡 用 生	

第二種防空訓練

臺北州は七月上旬の豫定

臺北州の第二種防空訓練は第一回[illegible]の豫定であるが、州ではこれに先立つて廿三日午前九時から州會議室に各市街庄防空[illegible]

臺北州下市街庄に

家庭防空群を結成

五戸から十戸を一群に

臺北州では[illegible]

北署の職員とその家族らに豫防注射

[illegible]

同	宮田 光暢 彭 煥 光
臺北州	大谷 忠正 吳 佳 春
同	國原 義雄 王 敬 乳
同	中野 博三 莊 傳 市
同	新木 強雄 郭 再 强
同	三井 德明 秦 居 透
同	德田 眞二 陳 良 二
同	田川 義正 郭 義 正
臺南州	河水 鐵人 許 仕

有權者に肅清精神　六月十日行はれる府會議員選擧に[illegible]

大陸渡航の各船舶

賣切れ申侯の繁昌

制限令を前に血眼の人達

【東京二十日發同盟】新東亞建設[illegible]

高潮する 許り「此際で持つた」と大手を擴げた大陸渡航[illegible]

騒々しく [illegible]

超滿員で [illegible]

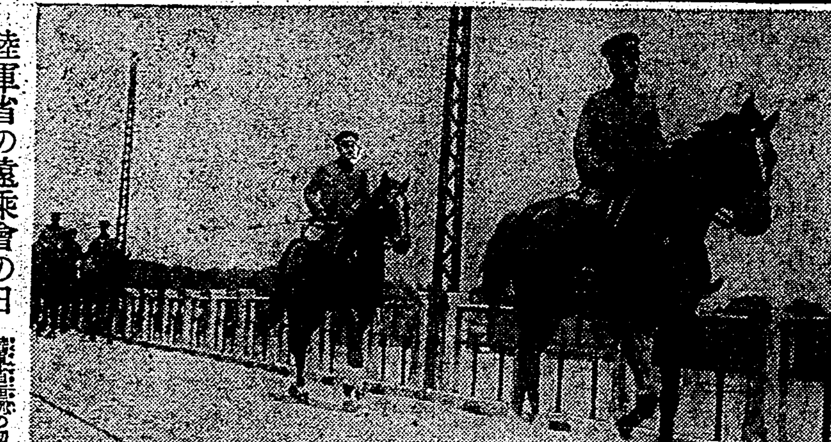

陸軍省の遠乘會の日　陸軍省恒例の初夏の遠乘會が清々しい雨上りの十八日多摩川原に行はれた[illegible]

進出は一寸待て

大陸渡航制限實施さる

【東京二十日發同盟】新しき天地に[illegible]

生徒兒童教護を强化

官農事件に刺戟されて

【基隆電話】基隆市では[illegible]

高砂青年團員の内地視察の感想談

[illegible]

日章印カーボン紙

滿洲から綴方使節

學童を"憧れの日本"に派遣

【東京二十日發同盟】[illegible]

牛乳へ水を混入した不埒者　營業停止を食ふ

[illegible]

高橋州刑事課長勇退

警察官生活三十七年に亘る

[illegible]

警察官異動　臺北州警察[illegible]

永興鎭の武勇譚

僅か八十名の輜重と砲兵

四千の敵集群を蹴散らす

【漢口十九日發同盟】[illegible]

痛快 [illegible]

應戰 [illegible]

飛出 [illegible]

死體 を遺棄して[illegible]

坊主頭も潑剌と

基隆市の徴兵檢査

[illegible]

愈よ實現を見る

臺北州青年修練所の開設

臺北州では[illegible]

新考査法檢討の

委員會を設ける

【東京二十日發同盟】[illegible]

△贊成意見 [illegible]

△反對意見 [illegible]

△改善意見 [illegible]

上海航路 [illegible]

今次事變戰歿者鐵道葬

濕やかに嚴肅に執行

[illegible]

假痘患者の發生

大和丸の入港を遲らす

【基隆電話】[illegible]

純國産 日東紅茶 三井物産株式會社 臺北市

兒童保護の座談會

[illegible]

理髮屋さんの株式會社誕生

大垣の床屋さんが營業合理化

【東京電話】[illegible]

市バス線鏡橋で事故

乘客左足首を切斷

[illegible]

淡水線を根城に掏摸を働く

[illegible]

大陸の青少年に向け

日本語教科用の讀本

【東京二十日發同盟】[illegible]

海軍記念講演會

[illegible]

竹林拂下に絡み壯丁團長が不正

【竹山電話】[illegible]

けふの天氣

△臺北地方 東の和風曇
△北部地方 北東の和風曇一時雨
△昨日の氣溫 最高二八・九度(午後一時) 最低一五・九度(午前六時)

定期航空

[illegible]

編輯助手
中學卒業程度の男子(至急採用)
臺日編輯局

大阪商船出帆
[illegible]

日本郵船出帆
[illegible]

東亞海運出帆
[illegible]

辰馬汽船出帆
[illegible]

大連汽船出帆
[illegible]

會葬御禮
額田圖南

會葬御禮
甲賀三郎

母キヨ儀豫テ病氣療養中ノ處十九日午後十一時生不相叶昨十八日午後十一時五十分永眠仕候而生前ノ御厚誼ヲ深謝シ謹而各位ニ御通知申上候
[illegible]
男 山下政五郎
山下博照
日下庫喜子
[illegible]
高倉明治
小池豐平

御會葬御禮
松山壽雄
親戚一同

元園町川端第三水門東
御料理 御會席
竹巴
電話五一三五
御宴會は特に勉强

ユナイト名畫
大作
水に夢あり
地獄を逃げる男
大世界

夏場所〜大相撲

男女また黑星 安藝、五ツ、照國の優勝爭ひ【十二日目】

勝　負

常陸海（寄切り）照錦
八方山（吊出し）大熊
小戸ヶ岩（叩込み）神風
若潮（上手投）山陽山
國光（吊出し）加古川
双見山（上手投）豐島
若瀬川（寄切り）綠松
源氏山（叩込み）高津山
三船浪（突出し）番神山
倭岩（寄倒し）布引
備州山（吊出し）鯱ノ川
白鷺（とつたり）錦谷
小松山（寄切り）立田野

中入後

武ノ里（押倒し）小島川
國ノ里（小股掬）浦美川
松ノ里（寄倒し）若浪
二瀬川（叩込み）増位山
佐渡ヶ島（吊出し）綾若
大浪（出し投）神東山
相模川（突出し）金湊
十三錦（送出し）櫻甲
大和錦（寄倒し）青葉山

九ヶ錦（突出し）鯱ノ里
大邱山（押出し）巴潟
駒ノ里（寄切り）鯱ノ里
櫻錦（突出し）松浦潟
櫻猛烈に突張り松浦殘して左を入れんとするを捌てそのまゝ遮二無二突出して勝

鶴ヶ嶺（叩込み）鹿島洋
立上るや鹿島一氣に出る所を鶴引落しを見せ殘るを叩き込んで勝

龍王山（突倒し）旭川
立上るや猛烈なのど輪一發、旭たぢたぢとなるを龍王更に激しく突倒しの勝

両國（寄切り）富士ヶ嶽
立合両國左から出投一番、富士の殘すを左差右筈一氣に押し打乘り寄戒して右から一寸渡し込みを見せて寄切の勝はうまい相撲をとつたもの

磐石（寄切り）肥州山
磐石左を殘し右で肥州の差手を殺し太鼓腹を掴つて寄立つて呆つ氣なく寄切つて勝

出羽湊（押倒し）桂川
激しい突合ひから桂叩いたが發り桂左筈に押したが出羽殘して左差し突返し桂の廻込む所を右で肩を押し倒し出羽湊の勝

照國（吊出し）笠置山
立上るや笠置左を淺く右筈一氣に寄つて出れば照國殘して笠置の左を絞り捲きかへて右四つかくては笠置脆く脊柱の一角へ照國猛然寄立て笠置の打棄を發戒グイと一腰吊上吊出して勝

五ツ島（捲落し）大潮
立上るや一二合の後五ツ右を差し大潮左上手をさぐるを一寸出ると見せて得意の捲落し鮮かに極る

安藝海（不戰勝）羽黒山

前田山（突放し）名寄岩
時間一杯に立上るや名寄懸命に飛込むところ左から大きく出投げを打ち名寄よろよろとして立直らんとするを止めの一撃突放して前田山の勝

綾昇（不戰勝）双葉山

佐賀ノ花（寄倒し）男女川
立上るや佐賀右差し男女の右をおつつけて一氣に寄倒して勝は佐賀火の様な激しい一番であつた

（打出し六時十分）

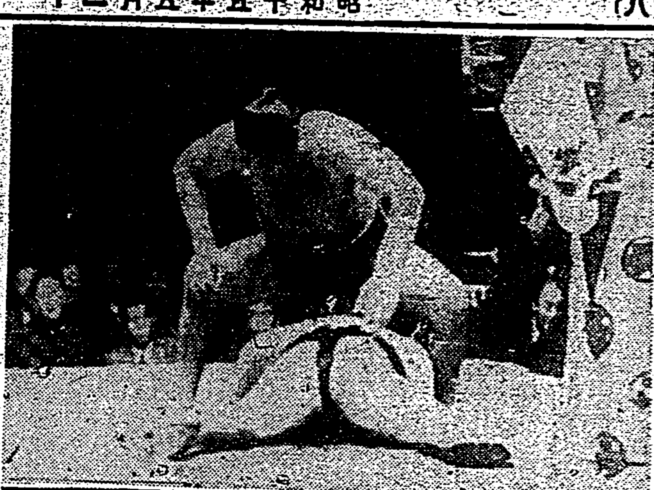

大相撲十日目から【上】両國の必死の突張りを衰堕した一番【下】右四左上手投を見せて一氣に寄る双葉を肥州俵に殘して左へ打棄つた瞬間

夏場所大相撲星取表（十二日目）

東	星	西	星
双葉	[illegible]	男女	[illegible]
羽黒	[illegible]	前田	[illegible]
名寄	[illegible]	安藝	[illegible]
照國	[illegible]	五島	[illegible]
玉海	[illegible]	綾昇	[illegible]
大潮	[illegible]	笠置	[illegible]
磐石	[illegible]	出羽	[illegible]
富士	[illegible]	肥州	[illegible]
[illegible]	[illegible]	龍王	[illegible]
[illegible]	[illegible]	櫻錦	[illegible]
旭川	[illegible]	大邱	[illegible]
桂川	[illegible]	大和	[illegible]

得點表（十二日目迄）東〇二七點 西〇二六〇點

市內軟式野球

十九日の第三日戰に擧行の豫定であつた市內軟式野球大會は降雨の爲中止となり當日擧行の筈であつた四試合はそのまゝの順序で來る二十五日に行はれることとなつた（會場は古亭町營球場である）

ハワイ野球團來朝 東亞大會の第一陣

東亞競技大會參加國の先陣第一陣ハワイ朝日野球團の米谷、脇本正副隊長、森山監督以下選手十五名の一行は十八日午後一時半鎌倉丸で横濱港外に着港、同三時半横濱港局の海水浴場棧橋以下の出迎へを受けて上陸、祖國の土を踏み直ちに横須賀線で四時過ぎに入京し東京驛よりバスで二重橋前に至り宮城を遙拜、それより靖國神社、明治神宮を參拜して後、宿舍に當られた新橋丸屋旅館に旅裝を解いた

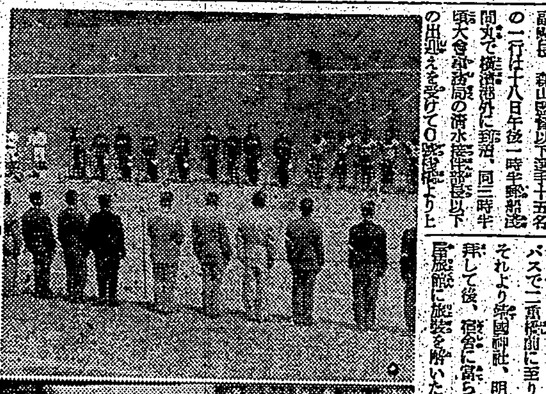

シーズン酣

【上】神宮競技場に於る早慶百周年記念競技の入場式【下】六大學リーグ戰の早明一回戰一回裏早大連井三回して一壘に生く

日鑛と工研優勝 個人は黃、須浦兩君と里井夫人 社會人卓球選手權了る

臺灣社會人聯盟共同主催の第四回全島社會人卓球選手權大會は十八、十九の兩日北一女両大講堂に於て行はれたが第一日の團體戰はA組日本鑛業、B組は工研所が各々優勝した、戰況

決勝以後の成績左の通り

▲A組準決勝
日本鑛業A　三—二　臺拓A
赤十字　三—〇　板橋街役場
優勝戰
日本鑛業　三—〇　赤十字

▲B組準決勝
酒工　三—〇　臺灣紅茶
工研　三—一　日本鑛業B
優勝戰
工研　三—二　酒工

第二日個人戰は男子青年部では昇級優勝者山口君が決勝で黃林偉君に敗れ、成年部では金瓜石の須浦氏、女子部では常勝里井夫人が優勝した、戰績次の如し

▲男子青年部シングル
準決勝
山口（拓殖）21—11 21—11 黃廷偉（稻板）
黃林偉（稻板）21—11 21—19 陳嘉吉（鐵日）
決勝
山口 19—21 21—9 18—21 黃林偉

▲男子青年部ダブルス
準決勝
黃林偉・黃廷偉（稻板）21—16 16—21 5—23
決勝
[illegible]

▲男子成年部シングルス
決勝
須浦（鐵日）21—15 18—21 21—18 工（臺大）

▲男子成年部ダブルス
決勝
[illegible]

▲女子シングルス決勝
里井夫人 21—18 21—15 劉氏玉女

▲女子ダブルス決勝
里井夫人・工藤嬢 21—15 21—14 楊氏鳳・劉氏玉女

引退は絶對しない 双葉の噂を立浪親方否定

【東京二十日發同盟】双葉山は昨日敗れて休場、羽黒山入院休場で二匹に休まれた立浪部屋は何時もの活氣なく何んとなく淋しい湯つぽい「双葉が休んでも力を落すな」との聲が聞える前後から立浪親方は

二人休まれたので力拔けがしたよ。いい時許りあるものぢやないね、陽氣やお客さんにも申譯ない。双葉は昨夜遲くまで羽黒の事で俺と一緒だつたのだがその時は何ともなかつた。兎に角あいつは一寸やそつと痛い所があつても口に出す男ぢやないんで

とぶつつり言葉を切つて沸しさうに稽古の終つた土俵を眺めてゐたが引退說があるがどうですとの問には

あいつは未だ若いよ、未だ〳〵これからだ、引退なんて絶對にあるものか

と言下に語つた

本社主催 日本棋院 五人抜敗退碁戰

○五段 藤澤庫之助　二目半込出 先相先番　●四段 鈴木秀子

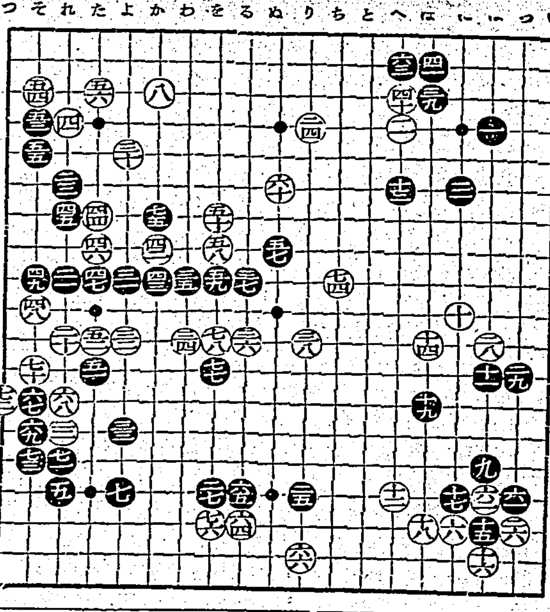

【第五局ノ八】
○七四ち九 4　●七五か七 17
○七六を十七 3　●七七を十二 9
○七八を十一

藤澤氏四回勝五回目
持時間各十時間 一分以内切捨
消費時間 白二時一〇分 黒三時五四分

白七四は攻防兼備 想起する名提督の至言

評解 七段 加藤信

◇白七四は左邊から中央に直線に進行する黒を攻めながら、黒「とノ十一」邊りから成る切斷を補つて左右の連絡を確保し、後顧の憂を無からしめてから七六とオシて、黒がこの點にオサへなかつた怠慢を咎めようといふのであつて所謂「攻防兼備」の手段なのである最も簡單に活きであるが、それはあまりに消極的で白に何等の影響も與へない、勿論前述の如く「ちノ八」にツケて右上隅の友軍に連絡を求めることは、白の思ふ壺である

◇これを今少しく具體的に述べると、白七四に次いで黒「ちノ八」にツケ白「とノ八」黒「ちノ七」といふやうな手段を取つて呉れれば、との交換によつて白は「とノ十一」邊りの弱點を或る程度緩和する事が出來る七四の意圖は斯ういふ處に存するのである

◇これに對し、黒は七五の手で「つノ六」にカケツゲば、此大石はあるから、右中腹は顧らずに味——白を塞めずに切斷の狙ひを殘す——を殘して置く方針でなければならない、そこで黒は「つノ六」に活きる代りに七五とハサミツケ白の應手を打診したのである、これは次に白若し「わノ八」にでもツゲば、黒「よノ八」白「よノ七」黒「かノ六」白「たノ五」の利きから黒「るノ六」のツケコシが生じて來る意味がある、だがこの手には大きな誤算が伴つてゐた

（評解）黒七五では寧ろ俗手の傾きあるも「かノ十二」にノゾキ白「かノ十一」にツイだ時、黒七八にワリ込んで白を左右に分離する手段を推奨する事に於て想起する、は東郷元帥の戰ひの心構へに對する次の一言である「已に合戰するに當りては、又防禦を言ふの要なし、積極の攻撃は最良の防禦なり」流石に護國の神と崇めらるる名提督の至言として今更ながら感嘆せしめられる、私の推奨する前述の手段こそ敵を積極に攻めて己れの防禦に資する打方なのであるではその變化を參考圖に就て詳述する

參考圖（1）黒一乃至五に次いで白六とツゲは黒は無論七とキッて行く、そこで白八とアテ十とカケるのがかかる際の好手筋であるが以下黒二十五迄の進むが豫想され、左邊の白が死に至るから、白八、十の手段は成立しない

參考圖（2）そこで白は斯く六とハサミツケて活路を求めねばならない、すると以下黒十三迄となるこの結果右邊の白は著しく薄弱となるから、白「い」黒「ろ」白「は」と眼形を得なければならない、さすれば「に」の點は黒の手順に廻る譯である、然るに黒は「をノ十七」の點を自ら七六と打たれたのであるからその地域的相違は莫大である

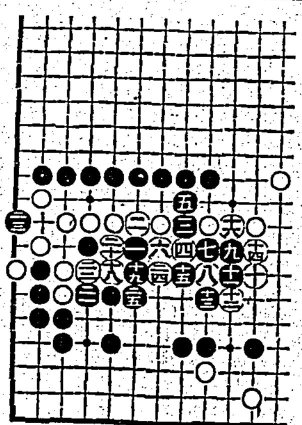

十七ツグ　參考圖（1）

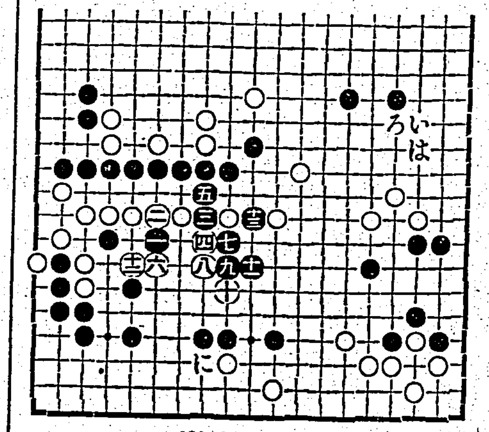

參考圖（2）

全島高專武道 來る二十六日武德殿で

本島學生武道の殿堂たる全島高專武道大會は帝大主催の下に來る二十六日午前九時より植物園內武德殿に於て擧行される、今回の參加校は高商、高校、醫專、醫學の四校で柔劍道各十名の選士が紅白勝拔試合に依つて勝敗を決するのであるが、柔道部に於ては本年は從來の競技主體の審判規定を改め立技主體の規定として正々堂々雌雄を決せんとしてゐる由であるが、まづ丹羽四段を主將とした高商が一段と目立つて强く中堅に强味を持つ醫專と得意の粘りを誇る高校も又侮り難い實力を持つてゐるが何れも母校の名譽を擔つて王座を爭ふ熱戰を展開することであらう

全屏東敗る 對高雄商野球戰

【屏東電話】全臺都市對抗野球選手權を目指して茲に結成を見た全屏東隊は小手調べの爲め高雄商業隊を招聘十九日午前十一時半より市球場に於て練習試合を行つた我等の屏東軍の力量如何にとファンどつと詰めかけ近來にない盛況全屏東軍は主將投手陳君が交陣で出場出來ず野田君を投手に試合は全屏東先攻にて開始、一回兩軍無爲に過ぎ二回全屏東四球一安打一と二敵失で二點を先取すればその裏高雄商三點を擧び、又三、四回に各一點、六回に三點計八點を得逐に決勝の形であつたが全屏東軍八回に民衆の應援に應へて二點を返したるも

全屏東	0	2	0	0	0	0	0	4	0	
高雄商	0	3	1	1	0	3	0	0	A	

8A—6で敗れた

續 快男子（60）

大島伯鶴口演　今村恒美畫

傳藏の正體

六造は口を尖らせまして、

「オイ爺さん、どうしたんだ」

傳藏をすると傳藏が、

「イヤ待つてくれ〳〵、實はな先刻家を出る時にな、ちつと腹具合が惡かつたから、金の包を樹の上へ置いて廁へ行つたが、その時どく急にがケツしてな」

「オイ汚ねえ話をするなよ」

「その中に時間は經つ、氣のせく儘に出て來て袴をはいて、アッさうだ、その儲金は樹の上へ忘れて來たんだ」

「エーッ」

「仕方がねえ。斯うしよう、金は忘れて來たんだから、女だけは受取つて逃れて行かうよ、こんな目つた話はあるめえ」

と言ひながら、いきなり傳藏がスックと立上つた、彌はつと思つた熊五郎、伊三郎、六造の三人

「ちく生矢つ張り胡麻化す氣だつたな、この野郎ッ」

といふと忽ちに、いづれもギラリ〳〵引こぬいて、傳藏目がけて斬つてかかつたところ、

「コレッ、何をするッ、靜かにしろ、大きな聲をすると爲めにならんぞ。オイッ、三人とも、乃公を本當の傳谷傳藏だと思つてゐるのか、慌てずに面をよく見ろッ」

と言ひながら、鬘とつけ髭をとつたを見ると、これぞ傳藏でも何でもない、即ち三番町の捕方幸一でありますから、三人の惡漢、

「アッ……」

といふと氣へ上つた、ところへ村上が先きへ立つてドヤ〳〵とふみ込んだ捕吏の一隊、忽ちに三人の惡漢を一網に搦り上げちまつた、いや熊五郎、六造地團太ふんでくやしがりましたが仕方がない、

その時に六造が村山次郎の顏を見ると、

「アッ、汝は先刻のッ……」

と二度びつくりした、即ち最前この二人が、傳谷の家から出て來たところを、呼び止めた若者が、

この村山次郎だつたのであります、惡人ともこれが捕方の門人とは知らないから、[illegible]、村山の報らせで捕方は谷見附の金岡といふ家へ、傳藏を訪ねて行つたのでありますが、此處には捕方が村山からの報告を聞き髭やつけ髭で相を變へ、傳藏になりすまして待ち受けてゐたんで、何のことはない惡人の方で捕方の張つた網へ飛び込んだのでありました。三人の惡漢は程なく官に引立てられましたが、土藏から引出されてゐたお花は今まで恐ろしさに身をふるはせてゐたところ、傳藏老人駈けつけて捕方と一になつたので、ホツと安堵の思ひをいたし、これから捕方が同道で、前、申し上げた九段の中坂、寺山和夫といふ[illegible]であります、これは捕方の大親友、ここへ連れて參りましたのは、おきぬを預けておきましたからで、お花は案じておきぬの母親が娘の顏を見るなり、突かとばかり寄りまして、

「アレお前、無頼だつたかえ」

「マアお母さん！」

といふと母娘が取縋つて抱き合ひ、嬉し涙にかきくれて、暫しは言葉も出ない始末。

「これも皆方先生のお蔭でございます」

と禮を申述べましたところ、

「イヤ〳〵何の〳〵、そのお言葉では却つて恐縮します、ナーニ、つまりは貴方がたの御運がよかつたので、兎も角も無事だつたのは何よりでした」

と捕方は却つてキマリの惡さうな顏をしてゐる、ここが捕方の偉いところで、人間の値打はこの邊で殊ります。

これでお花母娘は救はれて萬々目出度いものの、惡人の方は又々失敗。然しとの陰に引込む濱川先生でありません、又もや惡辣な手段を企らむといふ一條。

ムダ毛を取れ
ひげ・むな毛・うで毛・すね毛
より御其他身體中のムダ毛を愉快に脫毛する
要もなくキケは申分なし
男女 毛深い方
は普通剃刀をあてねばならぬ人中へ出ても直ぐ生える 使用者をかくから一番よくキクこの脫毛劑で早く除去させよ 詳しい說明書無代で御申込次第 東京市牛込區台町ち號
通文館藥品部

痔（チ）
進・呈
痔を治すには先づ痔に正しい知識を得るのが第一の近道である 御代理店へハガキでお申込の方には「痔の根治療法」を無代進呈する。

汗ばむ頃は 不潔になり易い
鎭痛消炎の治療藥

小松痔退座藥は主に肛門內部の痔疾に插入して効果ある座藥です。內痔核、痔出血、脫肛、痔瘻で輕症の方は一日一回、增惡症でも一日數回の御使用で患部が著しく收縮して輕快するのがわかります。

有効な姉妹藥
肛門外部の痔疾、即ち外痔核、裂痔、糜れ痔、周圍炎には、小松痔退膏が有効です。脫肛、痔瘻の樣な重症には、座藥と併用すれば治りが速かです。兩藥とも鎭痛收斂の作用に優れた定評の痔疾藥です。

痔核 肛門內外にイボが出る
脫肛 內痔核增惡して排便時に脫出
痔瘻 患部に化膿潰瘍して組織に瘻孔を作る
裂痔 肛門括約筋が切れて出血
痔出血 痔疾各症狀に伴ふ出血
痒痔
藥價 廿錢より全國有名藥店に有

總代理店 東京市日本橋區本町一・大阪市東區瓦町 株式會社 玉置商店

小松痔退座藥

若き科學者たちの組織する、わが研究所は、すでに百九十万円を研究につかつてゐる。舶來と比べて見て下さい。

これは、みな世界的に有名だけど、粉白粉をつけた顏を顯微鏡で、かうして、比べてみると その中では…

フランス〇〇〇 さすが、たれでも知つてゐる代表品は分子も細かいし、いつたい、きれいだ。…が、まだ、こんな黑點が少しある。これがヒフをそめる「生の色素の塊」なんです。

パピリオ 一度ぜひ藥局の顯微鏡で、ご自分の手で比べて下さい。黑點も一つもない。が、それより、まるで分子が根本的に違ふんです。だから仕上つた肌が…、粉のふいた樣なのと比べて下さい。粉白粉十二色

外國品と爭つて

パピリオ
新發賣クレーム三種 Aバニシング お使ひの方に（男も小供も）B荒れ氣味の方や寒い時の（バニシング）C化粧下。のばせば濃くついて保つ
見本三せん切手・伊東化學研究所・東京府市本村町
口紅8色 頰紅12色

A17

高貴美粧液
ノニイ
新舞踊家藤原久江孃日く
"舞臺での化粧料として、タートル油を原料としたノニイが好適のものです、强度のホルモン作用で肌は何時も美しさが保たれます"
定價 一圓二十五錢 二圓
ノニイ特約店 臺北市榮町 菊元百貨店
臺北市榮町 臺灣日日新報社運動具部

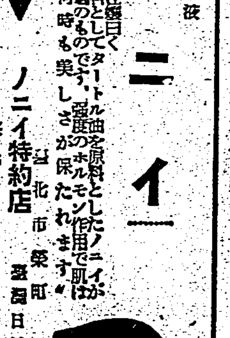

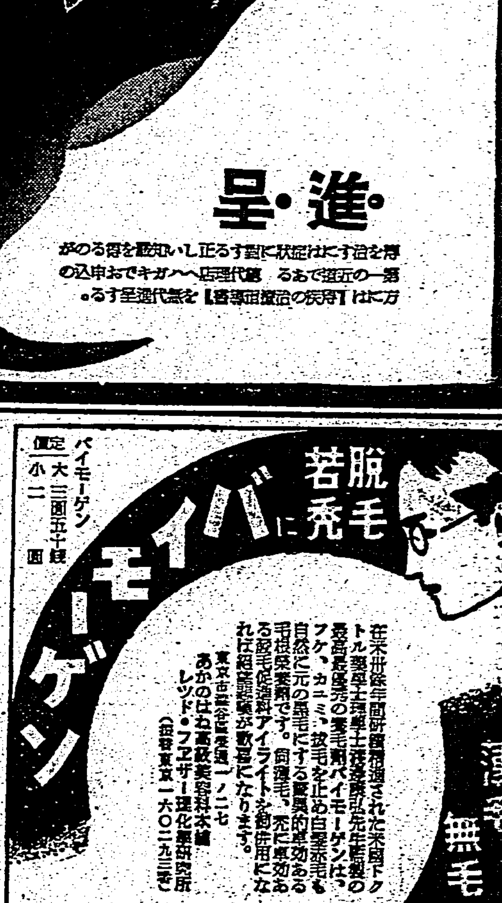

脫毛 若禿に バイモーゲン
薄毛 無毛に アイライト
在米卅餘年斯界權威の米國ドクトル藥學士理學士故澤渡弘元先生監製の最高最優秀の養毛劑バイモーゲンは、フケ、カユミ、拔毛を止め白髮赤毛も自然に元の黑毛にする驚異的卓效ある毛根榮養劑です。同禿毛、禿に卓效ある發毛促進劑アイライトを御併用になれば効果は一層顯著になります。
東京市芝區愛宕一ノ二七
あかのはね高級美容料本舖
レッド・フェザー理化學研究所
（振替東京一六〇二九三番）
バイモーゲン 定價 大 三圓五十錢 小 二圓
アイライト 定價 二圓五十錢